EDICION DE 16 PAGINAS
OFICINAS: AGUSTINAS 1269
TELEFONOS:
ADMINISTRACION Inglés 650. Nacional 77.
REDACCION Inglés 3114
Casilla 81-D.

LA NACION

PRECIO: 10 CENTAVOS
NUMERO ATRASADO 20 CENTAVOS
SUSCRIPCIONES
Por 1 año .. $ 25.—Por 6 meses .. $ 14
Por 3 meses . . $ 8.—1 año extranjero

AÑO II — Santiago de Chile, Sábado 26 de Octubre de 1918 — Núm. 653

"LAS INTELECTUALES"

viejo caserón insondable en la profundidad apestosa de sus patios ahumados y sombríos, se alza pardusco, entre unas casucas chiquitinas, todo tejas, y un solar sin valla, que a los del barrio sirve de vertedero... La calle, con desniveles de monte, pedrusca de aduar y angostura de senda, no tiene salida, y desemboca, aunque no menos triste, próxima a la de Toledo.

El caserón, que alberga a un número asombroso de vecinos, tiene cierto rango de vivienda burguesa. El detalle más burgués lo constituye la portería. Las tradicionales y populares casas de vecinos madrileños, carecen de semejante aditamento. De aquí que los moradores del vetusto caserón se enorgullezcan con su portería, rindiendo una especie de homenaje individual y colectivo al matrimonio que ejerce el porteril cargo. El tal matrimonio por su parte ha sabido revestirse de autoridad, haciéndose acreedor al homenaje de las vecindonas. El señor Tomás, hombre de pocas palabras, bizco, enorme, con la nariz torcida y abundante y una voz de bajo profundo, ronca y seca, resultaría ya un portero de muchísimo respeto. Por añadidura, este gigante es guarda de jardines y arbolados y porta con majestuosa bizarría su uniforme y el garrote más imponente que los siglos vieron.

La nariz y el garrote del señor Tomás reportan un positivo beneficio a las matronas de copiosa prole, que en este venturoso inmueble se aposentan. No hay un sólo moroso mal criado, iracundo, lloriqueón o fieramente audaz en sus travesuras y en sus rebeldías que no enmudezca, tiemble como la hoja en el árbol; apenas su madre alude a las narices y la tranca justiciera del señor Tomás.

No hay "coco", ni sacamantecas" ni destripachinos" más temido de la gente menuda de esta casa que el formidable guardador de ella... ni mujer más admirada y reverenciada, por lo "leída" que la señora Petra, cónyuge de este poderoso mastín.

Sola en la portería no suele estar casi nunca. Ella tiene siempre su tertulia, su auditorio de comadres que la escuchan como a un oráculo y acuden a ella para ilustrarse y para referirle sus cuitas.

La señora Petra, junto al brasero, con su toquillón, recibe a las vecindonas sentada en una butaca del Rastro, inspeccionando de vez en vez el puchero que hay en la lumbre.

—¡Ay, señora Petra; vaya un "gris" que corre en la calle! ¡Vengo lo que se dice "pasmá"!

—¡Como que estamos en Diciembre, hija mía!

—¡Ya lo sé; pero es que hay que ver la mañanita que hace! ¡Corta!

—¡Si se quiere usted acercar una miaja aquí al brasero, que está muy granadito!

—¡Y el "coci" sin poner, hija! que no vale la pena que uno madrugue más que los gallos! ¡Siempre ha de andar una "atrasá" y a galope! ¡Jesús, qué críos y qué rapajolera faena la que se trae una! En fin, me voy a poner un poco a la calor, porque, hija, tié una hipo de tanto frío! ¡Y a mí... que se me están poniendo estos días, a lo mejor unos dolores en semejante parte de la espalda, que me quedo "estronzá"!...

—¡Eso debe ser que está usted artrítica!

—Oiga usted, señora Petra, ¿y qué es eso?

—En todos los papeles viene anunciado! ....¿No ha visto usted un hombre "pintao" con muchas tenazas, que le tienen cogido por todo el cuerpo y mayormente por los riñones?... Claro,, como usted no sabe de letra; no lee los "papeles" y no lo ha visto!

—¡Natural! ¡Menuda borrica es una, aunque le esté mal el decirlo! ¡A ver; no la han enseñao a una más que a fregar y a... trabajar como los bueyes! ¡Caray, señora Petra, quien fuera como usted de too, muy bien hablao porque ¡a ver! tie usted mucha lectura!.... ¡Oiga usted, y volviendo a esa palabra que ha dicho usted, y que no se me ha quedao bien ¿y de qué viene eso de que yo esté "artística?".

—¡No, mujer, "artística", no; "ar-trí-ti-ca"!

—Bueno, pues... eso.

—¡De lo que vienen lo saben los que lo han estudiado.

—¿Los "dotores"?

—¡Es claro! ¡Yo, usted verá lo que he leído: que eso de que duela la espalda es artritismo y que hay medicinas para curarlo!

—¡Y "pue" que cueste un ojo y la... niña del otro esa "medecina"! Mía tú si no, de dónde no me hacía yo con ella!...

—¡Siete pesetas, garantizada la cura!

—¡Mi madre!... ¡Siete pesetas!...

—¡Póngase usted una bayeta caliente y que le dé su madre unas frigas con Chichón! ¡Total, se cura usted lo mismo y una perra gorda de dispendio.

—¡De di... qué?

—De gasto, mujer! Es que dispendio está mejor dicho y no es tan vulgar.

—¡Ah, ya! ¡Eso también lo ha leído usted en los "papeles"! ¿A que sí?

—Qué duda cabe...

—¡Arrea; las nueve que están dando! ¡Me voy pa arriba, señora Petra! ¡Y... ya le diré a Ramón cuando venga del taller que estoy "aartrística"!

—A ver si se va a asustar, mujer!

—¡Bueno, bueno! ¡Ese no se asusta ni de su marido de usted! ¡Qué es el colmo!... ¡Adiós, señora Petra; hasta luego!

—¡Aliviarse, hija!

La señora Petra pone más carbón en la hornilla y se vuelve a sentar, cogiendo un periódico y deletreando los epígrafes.

—¡Y a propósito, señora Petra; una pregunta!

—¡Tú dirás, Remigia!

—¿De qué son esos cañones de la guerra que los llaman de "cuatrocientos veinte"? Lo digo, porque en mi casa se ha hablado de ellos y se han reído la mar la Eduviges y el Pecas cuando yo he dicho que debían de ser cuatrocientos veinte duros.... o sea que eso era lo que costaban! Se han debido de reir, señora Petra, si u no!

—Se tenían por fuerza que reir y... perdona!

—¡Bueno; pues ahora si que me ha "planchao" usted, señora Petra! Pero vamos a ver, porque yo quiero saberlo y que no se vuelvan a reir de mí; ¿qué son esos cuatrocientos veinte que dicen y no dicen más?

La señora Petra ha sonreído conmiserativa, y ha exclamado doctoralmente, rotundamente:

—Metros, mujer, metros! ¡Cuatrocientos veinte metros, hija mía!

—Toma, a ver; por eso dice el Pecas que alcanzan mu lejos, mu lejísimo! ¡Bendito Dios y lo que sabe usted, señora Petra!

—¡Cuidado, si tiene usted talento!

—¡Quien fuera usted pa saber como usted de too, hasta de cañones!

La señora Petra ruborosa, murmura humildemente:

—Un poco "intelectual", nada más!

CURRO VARGAS

FRA..CIA LA VALEROSA

IRENE CASTLE, ARTISTA NEOYORQUINA EN UN CUADRO ALEGORICO QUE HA LLAMADO MUCHO LA ATENCION EN LOS TEATROS DE ESTADOS UNIDOS

La visita del Canciller Uruguayo

AYER SALIO DE LA PAZ EL PERSONAL DE LA EMBAJADA

LOS FESTEJOS QUE SE LE TRIBUTARAN EN SANTIAGO A LOS DISTINGUIDOS VIAJEROS

REUNION DE LA COMISION NOMBRADA POR EL GOBIERNO

En el Ministerio de Relaciones Exteriores se recibió ayer un cablegrama del Encargado de Negocios de Chile en Bolivia, señor don Eduardo Solís Vergara, por el cual anuncia que ayer salió de La Paz para Antofagasta don se embarcará a bordo del crucero "Montevideo", la Embajada Extraordinaria que preside el Ministro de Relaciones del Uruguay, señor don Baltasar Brum.

En la capital boliviana, el señor Brum y comitiva fueron objeto de especiales manifestaciones, tanto por parte del Gobierno como por la sociedad y pueblo de esa República.

Al tenerse conocimiento de la partida del señor Brum para Chile, nuestro Gobierno cablegrafió a las autoridades de Antofagasta, a fin de que se ordenará, agregar un departamento especial al tren internacional en que viaja el distinguido político y comitiva.

Poco antes de partir el tren de La Paz, nuestro Encargado de Negocios, señor Solís Vergara, saludo al señor Brum y demás acompañantes en nombre del Gobierno de Chile.

Agrega el cablegrama del señor Solís, que es probable, porque así se lo habrían manifestado, de que el señor Brum no visita la región salitrera. De todas maneras, el Ministerio del Interior, ha impartido las órdenes del caso al intendente de Antofagasta, para que proporcione toda clase de facilidades a los distinguidos viajeros a su paso por esa provincia, y los agasaje en nombre del Gobierno de la República.

En este puerto, el personal de la Embajada se embarcará a bordo del crucero "Montevideo", que fondeará hoy en Antofagasta, para seguir viaje a Valparaíso a donde llegará el Miércoles de la próxima semana.

El personal de la Embajada, lo componen los siguientes señores:

Embajador Extraordinario, Ministro de Relaciones del Uruguay Excmo. señor don Baltasar Brum; senador señor don Javier Mendivil; vice-presidente de la Cámara de Diputados, señor don César Miranda; miembro del Consejo Directivo del Banco de la República, señor don Azdruval Delgado; Secretario de la Embajada, señor don Justo José Mendoza; comandante del crucero "Montevideo", capitán de fragata, señor don Arnaldo Conforte; teniente de navío y sub-director de la Escuela Naval de Montevideo, señor don Juan M. Canosa; médico de la Embajada, señor don Aroldo Mezzera; secretarios particulares señores Feliciano Viera y José Brum; y el periodista, señor Julián Nogueira, representante de la prensa uruguaya.

El señor Feliciano Viera es hijo del actual Presidente de la República del Uruguay, y el señor José Brum, hermano del Embajador que nos visita.

Los festejos que se tributarán al señor Brum

Como se sabe, el Ministerio de Relaciones Exteriores designó hace poco, una comisión compuesta por prestigiosos caballeros de nuestra sociedad y por algunos jóvenes diplomáticos chilenos, actualmente en el país, para que confeccionaran un programa de festejos en honor de los distinguidos huéspedes y los atiendan y agasajen mientras permanezcan en la capital.

Entre las diversas manifestaciones que se tributarán en honor de la Embajada, figura un banquete que le ofrecerá el Presidente de la República en el Palacio de la Moneda; un banquete ofrecido por el Ministro de Relaciones, señor Bahamonde; carreras extraordinarias en el Club Hípico y el desarrollo del programa municipal.

Uno de los números que revestirá especial solemnidad, lo será sin duda, la sesión solemne que se verificará en la Universidad de Chile, durante la cual se hará entrega al señor Brum del diploma y medalla que lo acreditan miembro honorario de la Facultad de Leyes y Ciencias Políticas de Chile. Durante esta ceremonia usarán de la palabra el rector de la Universidad señor don Domingo Amunátegui Solar, Canciller, señor Brum y el profesor de Derecho Internacional, señor don Guillermo Guerra.

Reunión de la comisión de festejos

En la tarde de ayer se reunieron en una de las salas del Ministerio de Relaciones algunos de los miembros que componen la comisión encargada de elaborar el programa de festejos en honor de la Embajada.

Concurrieron los señores Rogelio Ugarte, primer alcalde de Santiago; don Oscar Gana Serruy; don Enrique Gallardo Nieto, primer secretario de la Legación de Chile en el Uruguay; don Oscar Fontecilla, delegado de la Federación de Chile; don Rosendo Ríos Talavera, jefe de la Dirección de Obras Municipales; don Ramón A. Ortúzar, visitador de escuelas primaria; los regidores señores Eduardo del Campo y Horacio Manríquez y el secretario de Comisiones de la Municipalidad de Santiago, don Fernando Lopetegui.

Estos caballeros continuaron tratando acerca del programa definitivo que se desarrollará en honor del señor Brum y comitiva y de otros asuntos relacionados con la mejor organización de las manifestaciones que tendrán lugar, habiéndose considerado detenidamente algunos de los números del programa esbozado anteriormente muchos de los cuales fueron aprobados.

Los miembros de la Comisión acordaron reunirse nuevamente el Lunes a fin de elaborar el programa definitivo que será dado a conocer oportunamente.

Por su parte la Federación de Estudiantes, celebrará dentro de poco una sesión extraordinaria para acordar su participación en los festejos que se tributarán a la Embajada Brum.

La inauguración de la Escuela Federico Errázuriz

Entre las diversas fiestas que se desarrollarán en honor del señor Brum, figura la inauguración de la Escuela Federico Errázuriz que se levanta en la Avenida Vicuña Mackenna.

En este acto usarán de la palabra el Ministro de Instrucción pública, señor don Alcibiades Roldán, el primer alcalde de la Municipalidad de Santiago, señor don Rogelio Ugarte y el Inspector General de Instrucción Primaria, señor don Darío Salas.

Habrá diversos números de canto y gimnasia, que estarán a cargo de los alumnos de algunos establecimientos de instrucción de la capital. El local será engalanado con las banderas de Chile y Uruguay y se dará principio al acto con el himno de las dos Repúblicas ejecutado por bandas militares.

Asistiráán el Presidente de la República, Ministros de Estado, Canciller, señor Brum y algunas personalidades.

En el Club de Señoras

Por su parte el Club de Señoras, ha manifestado su propósito de realizar algunas fiestas en honor de los señores.

Desde luego podemos anticipar que en el local de esta institución se llevará a efecto una recepción a la cual serán invitados, fuera de los festejados, algunos Ministros de Estado y otras personalidades.

LA FIESTA DE LA FLOR

Se inaugura ayer oficialmente

Hermoso triunfo que alcanzan sus organizadoras

La simpática fiesta que se realiza actualmente con el nombre de Exposición de la Flor, ha proporcionado ayer el más legítimo triunfo a sus organizadoras, las damas de la Asociación de Señoras contra la Tuberculosis.

Los caritativos fines que se persiguen con la realización de esta fiesta, unidos a la variedad de diversiones de que fué dable disfrutar durante su inauguración oficial, hicieron que el público se congregara en gran número en el Pabellón Centenario de la Quinta Normal de Agricultura, sitio en el cual se la ha dejado instalada por breves días.

El local de la Exposición presentaba ayer tarde un aspecto por demás simpático y lucido. Alrededor de los numerosos y artísticos pabellones de floricultura que han sido instalados por los concurrentes a este torneo, se veía bullir en todas direcciones a una gran cantidad de damas y de caballeros que recorrían los grupos de espectadores, ofreciendo en venta algunas insignias o ramos de flores, para destinar su producido a la obra saludable en que está empeñada la institución ya mencionada.

Mientras una banda militar ejecutaba algunas escogidas piezas musicales, las comisiones de señoritas iban repartiendo alegremente ramilletes de flores, destinados a proporcionar un soplo de vida a los numerosos enfermos que socorre la benéfica Asociación contra la Tuberculosis. En pequeños kioskos instalados ad-hoc se atendía, mientras tanto, a la venta de dulces, refrescos y a la rifa de una multitud de objetos de arte con los cuales el despre..dimiento de las caritativas damas había querido contribuir al éxito de esta hermosa fiesta.

En un momento, el local de la Exposición se hizo materialmente estrecho para contener a la enorme cantidad de personas que acudió a demostrar su generosidad ante la iniciativa de las damas organizadoras. Parecía aquello una inmensa feria, en la cual todos querían ser los primeros en tomar parte en las rifas de caridad. La generosidad del público no tuvo límites ante el entusiasmo y la actividad que en todo momento saben desplegar nuestras damas para socorrer a los necesitados y para salvar de la muerte a los enfermos menesterosos.

A las 5 más o menos, se inició el remate de las plantas que han sido donadas por algunos de los exponentes. Numerosos y bellos ejemplares de arbustos fueron adjudicados en sumas más o menos considerables a las distintas personas que se habían agrupado alrededor de una gran rueda humana.

Las ferias de caridad y el paseo que poco después se inició en el interior y en los jardines adyacentes al Pabellón Centenario, lograron mantener el entusiasmo y animación del público hasta las últimas horas de la tarde.

Debido al enorme gentío que se había agrupado en el interior del local, nos fué imposible tomar una nómina detallada de todos los exponentes.

Esta Exposición continuará abierta al público hasta mañana en la tarde.

Hoy se continuará rematando las plantas que han sido donadas a la institución organizadora.

GRUPO DE DAMAS

MODERNISMO

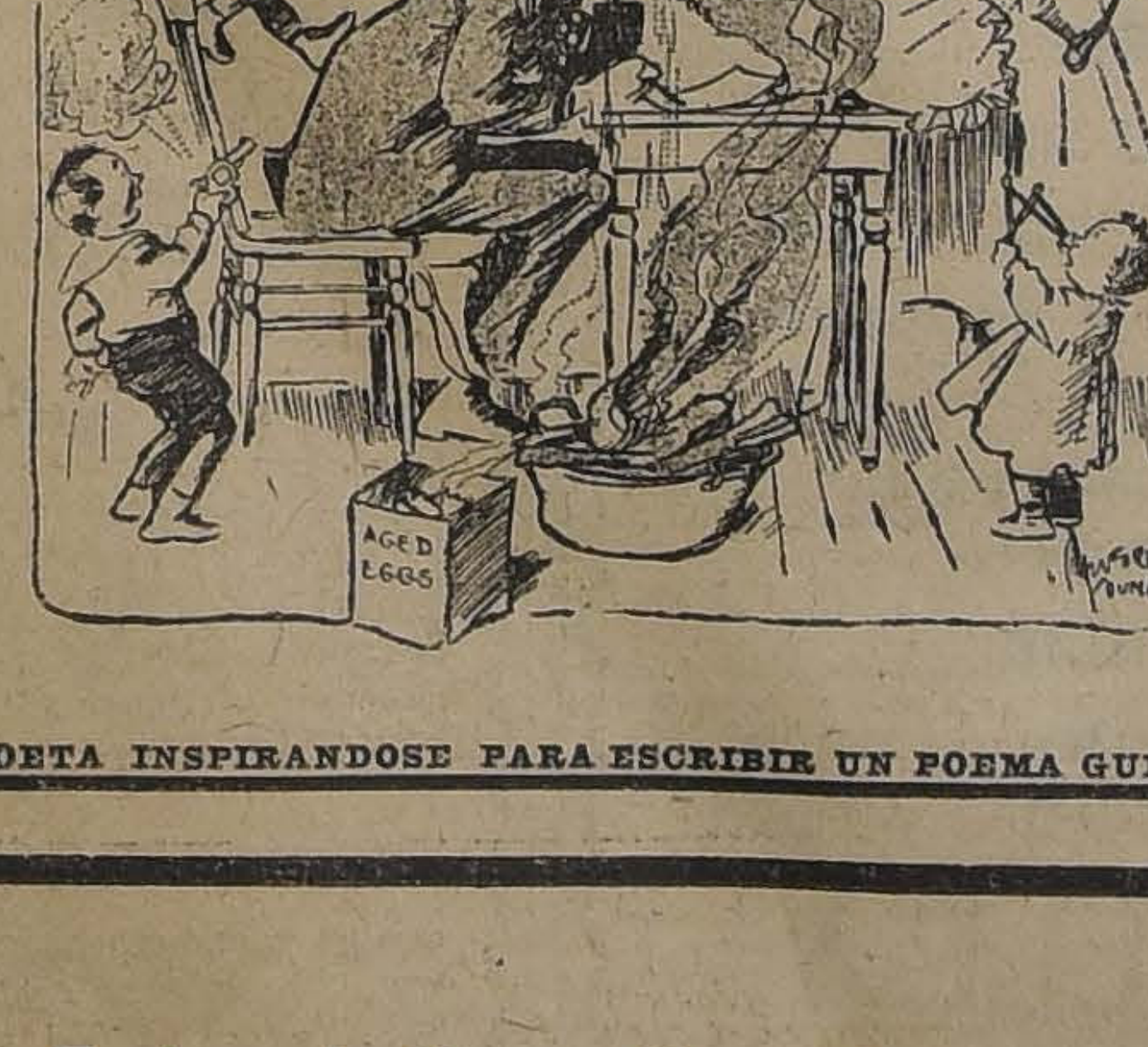

EL POETA INSPIRANDOSE PARA ESCRIBIR UN POEMA GUERRERO

Automóviles Americanos
de ocasión
COMPRAMOS
Indicar marca, modelo y precio
(que no exceda de $ 4,000)
Dirigirse al
AMERICAN GARAGE
de la Cia. Sueco-Chilena
Erasmo Escala 2105

8501-26-j

El método hasta en las diversiones

—¿Y si nos fuéramos el Jueves a tal lado?— dice uno.

—¡Hombre, no! Esas cosas no se pueden preparar de antemano. Para que salgan bien tienen que ocurrírsele a uno de pronto.

Este diálogo, como es natural, tiene lugar entre dos españoles. Igual da que se trate de una jira campestre, de una excursión arqueológica o de un paseo en busca de muchachas bonitas. Proposición para el porvenir que se lance en un círculo de españoles, proposición que es rechazada con el mismo argumento:

—Las cosas pensadas con anticipación nunca resulten bien.

Nosotros lo improvisamos todo: nuestras diversiones como nuestro trabajo. En España, hasta los albañiles trabajan por inspiración. Aquí, hasta los poetas tienen método. En ninguna parte parece tan exacta como aquí aquella definición que dice que el genio es una larga paciencia. Antes de venir a Alemania, a mí me desconcertaba esta frase. Yo comprendía, que el peón de albañil fuese una larga paciencia, y que el cobrador del tranvía fuese una larga paciencia, y que el profesor de la escuela Berlitz fuese una larga paciencia, pero no el genio. Los alemanes llegan a ser diputados: por la paciencia, por la disciplina, por la perseverancia.

Aquí, hasta para divertirse no existe la improvisación.

—¿Vamos a tal lado?— dice un alemán.

—¡Hombre! Así, sin haberlo pensado detenidamente...

Cuando yo me encuentro por la Friedichstrasse a un grupo de alemanes haciendo mucho ruido, me detengo a observarlos con una gran complacencia. Todos sus gritos, todos sus gestos, todas sus actitudes están perfectamente estudiadas de antemano. Por lo demás, esto se les nota a primera vista.

—¡Qué pesadez! ¡Qué falta de espontaneidad!—suele decir algún español.

Y yo salgo a la defensa de los alemanes:

—¿Qué se cree usted? ¿Que está gente se divierte sin más ni más, a la buena de Dios? Nada de eso. Esta juerga está perfectamente documentada. Sus más pequeños incidentes han sido calculados desde hace tiempo en largas horas de reflexión. No, si para divertirse, como para todo, no hay más que los alemanes. El método, mi querido amigo, el método...

JULIO CAMBA

Empleados ministeriales

Piden se les aumente el sueldo

En la mañana de ayer se llevó a efecto en una de las salas del Ministerio del Interior una reunión, a la cual asistieron delegaciones de empleados de todos los Ministerios.

Esta reunión se efectuó con el objeto de tomar algunos acuerdos en el sentido de solicitar el financiamiento del proyecto de ley que aumenta el sueldo de los empleados ministeriales.

Después de un corto debate sobre la materia, se designó una comisión para que se pusiera al habla con el Ministro de Hacienda señor Barrios, a fin de que hiciera la petición acordada.

El señor Barrios les manifestó que estaba de acuerdo con la petición formulada y que de ella daría cuenta en Consejo de Gabinete para conocer la opinión de sus demás colegas. Terminó haciéndoles presente que por el momento era imposible acceder a lo solicitado en vista de que no existen fondos para mayor gasto, pero que procurará el pronto despacho de algunos proyectos que penden de la consideración del Congreso, por los cuales se autoriza el cobro de nuevas contribuciones.

Estima el señor Barrios que despachadas algunas de estas leyes, puede acceder a la justa petición de los empleados menores de los Ministerios.

Sociedad Las Creches

Sesión de directorio

El Martes 22 del presente, en el local y a la hora de costumbre, celebró sesión ordinaria la junta directiva de esta institución de beneficencia.

Presidió la señora Teresa Cazzotte de Concha.

Se dió cuenta de la entrega solemne a la Sociedad de las nuevas Crêches número 1 de la Población Huemul, obsequio de la Caja Hipotecaria.

Este acto, según la relación que hizo la prensa en su debida oportunidad, tuvo lugar el Domingo 13 del actual en el Teatro de la citada Población, presidido por el Presidente de la República, el Ministerio, director de la Caja Hipotecaria, don Luis Barros Borgoño; presidente honorario de Las Crêches, don Ismael Tocornal, y el directorio de las mismas.

De haberse abierto el día anterior (21 del presente) en la mañana una cantina maternal en el mismo establecimiento.

A las 11 horas se repartió almuerzo a ochenta y ocho (88) madres de familia, que concurrieron todas con guaguas menores de un año.

Se tomaron los siguientes acuerdos:

Mandar una nota de agradecimiento al director de la Caja Hipotecaria y al Consejo de la misma institución, por el obsequio del nuevo establecimiento de caridad.

Abrir una nueva cantina maternal en el barrio estación, cuyo local se designará próximamente.

Nombrar a las personas que a continuación se expresan, para los cargos que respectivamente se mencionan:

A don Luis Aldunate, miembro del directorio y sub-administrador de Las Crêches de la calle Echaurren.

A don Fernando Freire, administrador de la cantina maternal de Las Crêches número 1 de Huemul.

Al doctor don Manuel Vergara, médico de las mismas.

Al doctor Sanhueza, inspector general de las cantinas maternales de la Sociedad.

El tesorero dió cuenta del estado de caja desde la última sesión.

Después de tratarse de otros asuntos de carácter interno, se levantó la sesión.

Para el servicio de los submarinos

Construcción de dos estanques para combustibles líquidos

La Comisión de Guerra y Marina de la Cámara de Diputados ha estudiado el proyecto del Gobierno en el cual se solicita la autorización legislativa para invertir la cantidad de cuatrocientos cincuenta mil pesos moneda corriente en la construcción de dos estanques para combustibles líquidos para el servicio de los submarinos.

La suma de cuatrocientos cincuenta mil pesos que se solicita tiene por objeto destinarla a la construcción de dos estanques de capacidad de 600 toneladas cada uno que servirán para depositar el combustible líquido que utilizarán los submarinos de nuestra Armada.

En consideración a la necesidad urgente que existe de completar cuanto antes las instalaciones que requieren las unidades de guerra de que se trata, la Comisión ha propuesto que se apruebe el proyecto del Gobierno en los mismos términos en que ha sido presentado.

Ollas Infantiles Elvira Riesco
y M. L. Amunátegui
La función a beneficio, del MARTES próximo
Se efectuará en el Teatro Municipal, a las 5 de la tarde
LA Cia. MARIA GUERRERO PONDRA EN ESCENA
"EL DESDEN CON EL DESDEN"

ALAMO

seco por pequeñas y grandes partidas de 1|2 = 34 = 1" = 1 1|2 = 2" y tapas encontrar á únicamente en la Barraca y Fábrica "IBERIA", especialidad en elaborado.

MATUCANA 745 entre San Pablo y Rosas — **Fco. García Paz**

LOS DOS TELEFONOS

Anhidrido Sulfuroso líquido Anhidro

Acido Sulfúrico para acumuladores.
Id. Id. puro para análisis.
Sulfato de Cobre.

ACABA DE RECIBIR Y OFRECE:

S. Ziino, Valparaíso

CONDELL 133 x-9305-26-j

AVISOS DE REMATE

Gran Remate
del Menaje de Casa

de la Señora

ELEUTERIA A. v. de ARANGUIZ

Muebles Importados

MONEDA 1390 esq. Amuuátegui

El Lunes 28 del pte. a las 13.30 o 1.30 P. M

—: HAY :—

SALON. — **Rico piano media cola Blüthner,** patente Aliquet, Amoblado dorado Luis XVI tapiz moire rosa, Sofá, Sillón curvo Bergere, 4 sillas y banquetas, Mesas de centro doradas Luis XVI, Dos espejos Luis XVI marcos dorados, Pedestales dorados, Busto mármol Carrara y pedestal mármol verde María Antonieta. **Cuadros al óleo de Helsby Alegría** y autores nacionales, Alfombra tripe cortado, Estatuas de mármol, lámpara eléctrica de bronce y cristales de 6 luces, Jardineras de bronce, etc., etc.

ESCRITORIO. — **Rico amoblado importado de la Casa Karped de Nueva York.** Chesterfield con un gran sofá y dos sillones cuero Búfalo vetado; Escritorio cortina roble americano de la Casa Cuttler. Vitrina roble americano tallada. Sillones Morris y de balanza roble americano y caoba con cojines cuero de búfalo. Gran cuadro **Vacas de Fogt. Cuadros al óleo de Helsby** y otros autores. Mapa de Chile completo. Estufa de gas y luz eléctrica. Caja de fierro. Utiles de escritorio. Seis cortinajes de hilo y seda. Stores de brin de hilo y encajes. **Estatuas de mármol y bronce. Alfombra Bruselas.** Delanteros. Magnífica lámpara eléctrica bronce con pantalla de seda y cristales, etc., etc.

COMEDOR. — **Rico amoblado importado roble americano,** aparador bajo con gran espejo dos trinches, dos vitrinas, vidrios cóncavos y cristales de la casa **Karped de New York. Rico servicio de cristalería Bacarat** para treinta y seis personas, muy completo. **Rico servicio porcelana Limoges** para treinta y seis personas, dibujo moderno. **Magnífico servicio de cuchillería Reed y Barton** sin uso para 36 personas Luis XV. **Servicio de plata para pescado** en su estuche. Fuentes redondas y ovaladas de plaqué Reed y Barton, gran azafate y tapa de plaqué Reed y Barton, heladera para Champagne, ponchera, compoteras, jarros de cristal y plaqué, bandejas y copas de plaqué, mantequillera, baldes para hielo, alcuzas y muchas otras piezas de plaqué fino. Servicio chino de porcelana para té para 24 personas. Servicio de porcelana Limoges para fruta. Gran mesa roble americano importada para treinta y seis personas, 18 sillas roble americano tapiz cuero Búfalo, Carpeta de felpa estilo Oriental. Manteles deshilados. Servicio de plaqué para espárragos. Trinchantes plaqué Cristofle, Gran lámpara cristales luz eléctrica. Gobelinos con marcos. Pedestales y jardineras de plaqué. Mesa de roble americano para el servicio, etc. ,etc.

HALL. — Autopiano Fischer 88 notas y piezas. **Rico amoblado americano de junco verde y cojines de cuero** con sofá, sillones y mesa. Gran paragüero roble americano importado. Seis sillones de roble americano Morris y con brazos. Sillones de balanza roble americano. **Grandes jardineras de bronce** con pedestales. Mesas de centro de roble americano. Magníficos biombos de laca ébano concha de perla y marfil. **Gran estatua de mármol Salomé.** Jardineras de porcelana y plantas. Lámparas de cristal bacarat y plafonier. Gobelinos con marcos. Alfombra de centro. Cojines. **Mágnifico chaislongue forro marroquí de la Casa Karped de New York,** etc.

SALA. — **Amoblado Luis XV tapado felpa verde bordado.** Mesa de centro nogal tallada. Cuatro cortinajes con sus transparentes. Lámpara eléctrica cristal y bronce. Cuadros al óleo. Grabados. Pedestales. Estatuas. Jardineras. Alfombra de tripe cortado, etc., etc.

DORMITORIO I.—Amoblado Luis XV tallado importado con ropero de tres cuerpos peinador cómoda mueble toilete y dos marquesas. Baldequines con cortinajes de seda. **Servicio de lavatorio de plaqué Reed y Barton.** Utiles de toilete cristal Bacarat y plaqué. Lámparas eléctricas de velador. Alfombra de tripe cortado. Cortinaje y stores de gasa. Lámpara eléctrica cristal y plaqué. Cuadros religiosos, etc., etc.

DORMITORIO II.—Amoblado estilo inglés caoba con ropero, cómoda toilette, peinadores, veladores. Catres de bronce chaislongue. Mesas de centro. Servicios de lavatorio. Alfombra de tripe cortado. Cuadros religiosos. Cortinajes, etc.

OTROS DORMITORIOS. — **Amoblado importado Luis XV nogal y marquetería en colores** con ropero. Cómoda, toilette y peinador. Velador. Baldequín con **encajes Richelieu.** Utiles de tocador. Divan. Mesa de centro. Cuadros religiosos. Lámparas eléctricas de velador. Cortinajes de encajes. **Amoblado importado Luis XVI color natural** con ropero, cómoda toilette, peinador, cómoda, veladores, baldequín de gasa fondo celeste. Alfombra de centro. Lámparas de cristal Bacarat, Utiles de toilette, etc., etc.

BAÑOS Y VARIOS.—Dos tinas de baño fierro enlozado y calentador Califont gran tamaño. Bidets. Lavatorio mármol patas niqueladas. Utiles de toilette niqueladas. Muebles laquet. Lámpara eléctrica. Lavatorios de desagüe. Espejos consolas W. C. y útiles. Plantas en tinas. Cocina económica y batería. Muebles sueltos de cocina. Mesas de escritorio. Amoblado de dormitorio miniatura para niñita. Planta. Telones, etc.

Automóvil Dreadnought Moline, magnete Bosch, carrocería turismo, siete asientos.

A la vista el Domingo 27 de 9 a 12 y de 14 a 18 horas.

SE ARRIENDA LA CASA.

Víctor Araya L.
Martillero de Hacienda

8500-28-j

Remate del Menaje de Casa

DEL SEÑOR RUPERTO MURILLO

(POR CAMBIO DE RESIDENCIA)

MAESTRANZA 472

HOY 26 del pte. a las 13.30

—: HAY :—

SALON. — Piano vertical alemán "Wagner", piso de piano, amoblado nogal tallado Luis XV tapiz seda, cortinajes de seda y punto, mesa de centro Luis XV dorada, sillas doradas de fantasía, boul con incrustaciones de bronce, espejo dorado Luis XV, columnas talladas, cuadros al óleo y acuarelas, medallones, jardineras de porcelana y bronce, estatua de terracota con pantalla eléctrica, figuras y adornos de salón, lámpara eléctrica, alfombra de una pieza, etc.

ESCRITORIO. — Escritorio estilo inglés, sillón Morris, amoblado roble americano tapiz cuero, compuesto de sofá, y sillón balanza, 1 sillón fijo, y dos sillas, sillón roble americano giratorio, estante para libros, mesa para máquina de escribir, cuadros al óleo, grabados, gran gobelino, pedestales, una rica escopeta belga, lámpara eléctrica, alfombra de una pieza, etc.

COMEDOR. — Amoblado de comedor tallado estilo Enrique II, compuesto de aparador y dos trinches con mármoles plomos, mesa de correderas, doce sillas talladas asiento y respaldo cuero, cortinajes de felpa, servicio de porcelana decorada "Limoges", servicio de cristalería, cuchillería y plaquées, carpeta de paño, gran jardinera plaqué y cristal, pedestales, cuadros al óleo fruta, grabados en colores, lámpara eléctrica, alfombra de una pieza, etc.

DORMITORIO. — Gran amoblado dormitorio tallado estilo Luis XV compuesto de un ropero tres cuerpos con lunas biseladas, cómoda de toilette, peinador con mármol y espejo, dos veladores con mármol plomo, Dos amoblados dormitorios de jacarandá y enchapado en nogal, catres de bronce gemelos cuadrados, catre de fierro con bronce, catres cuna, colchones de lana, servicio de lavatorio, divanes y sillones tapizados en seda, mesa de centro tallada, cortinajes de punto, cuadros religiosos, lámpara eléctrica, alfombra de una pieza, etc.

HALL Y VARIOS. — Paragüero con espejo, pedestales, jardineras, plantas finas en tina y en macetero, tina de baño fierro enlozado, espejo de laqué, cocina económica con cañón, mesones y mesas, batería y útiles de cocina, etc.

A LA VISTA EL VIERNES DE 14 A 18 HORAS.

VICTOR ARAYA L.
Martillero de Hacienda

NOTA. — Se arrienda o se vende la casa.

8445-26-j

REMATE DE CUADROS

de Artistas Españoles

Por orden del Señor Javier Ortúzar

EL SABADO 26 del cte., A LAS 15

"CASA RAMON EYZAGUIRRE"

1148 - AGUSTINAS - 1148

— HAY —

Cuadros originales de: Sorolla, Anglada, Camaraza, Agrasot, Galofre, García Rodriguez, Graner, Masriera, Mas y Fondevilla, Meifren, Mongrell, Navarro, Mir, Poy Dalmau, Román Rivera, Rusiño, Urgell, etc., etc.

Exposición diariamente de 10 a 18.

JORGE y VICTOR EYZAGUIRRE H.,
Martilleros de Hacienda.

8421-26-j

REMATE

Ante el compromisario don Ricardo Reyes Solar, que conoce de la partición de los bienes de don Vicente Reyes Palazuelos, y en su estudio, Claras 440, se rematará el

JUEVES 7 DE NOVIEMBRE, A LAS 16 HORAS (4 P. M.)

la manzana de terrenos y edificios ubicada entre las calles de Bulnes, Moneda, García Reyes y Erasmo Escala de esta ciudad.

MINIMUM PARA LAS POSTURAS: $ 700,000

La superficie total de la propiedad es la de 16,100 metros cuadrados, más o menos.

La parte edificada, comprendidaentre las calles de Moneda y Bulnes, consiste en veintiuna casas, once en Moneda y diez en Bulnes, con una superficie de 4,650 metros cuadrados.

Sólo la parte edificada de la propiedad produce hoy $ 40,000 al año y es susceptible de producir en el acto bastante más.

La propiedad ha sido tasada por el ingeniero nombrado por la sucesión, en $ 749,500; por el ingeniero tasador de la Caja de Crédito Hipotecario, don Julio Vidal, en Noviembre de 1915, en $ 814,300; y para los efectos de la contribución de haberes, $ 708,700.

Si no hubiere postores por esta propiedad, en conjunto, se rematará de la parte erial de la misma un sitio de 5,700 metros cuadrados de superficie con frente a las calles de García Reyes y de Erasmo Escala.

MINIMUM PARA LAS POSTURAS: 32 PESOS METRO

Si tampoco hubiere postores para este terreno en conjunto, se rematará dividido en dos porciones: una con 30 metros 60 centímetros de frente a la calle García Reyes y 84 a la de Erasmo Escala y con una superficie de 2,540 metros cuadrados; y el otro con un frente igual al anterior a la calle García Reyes y salida por el fondo a la calle Erasmo Escala, a la cual tendrá un frente de 12 metros y con una superficie total de 3,160 metros cuadrados.

EL MINIMUM PARA LAS POSTURAS DE ESTOS SITIOS SERA EL DE 35 PESOS EL METRO PARA EL PRIMERO Y DE 30 PESOS PARA EL SEGUNDO.

Además se rematará un lote de terrenos y edificios que contiene un sitio erial de 26 metros de frente a la calle de García Reyes y 94 metros de fondo y tres casas y un pasadizo a la calle de Bulnes, signadas éstas con los números 82, 84,, 86 y 88. Este lote es suceptible de convertirse en pasaje o en cité con salida a las dos calles nombradas.

Atendida su producción actual y su porvenir, este lote ha sido tasado en $ 115,300, y ese es el minimum para los posturas.

La propiedad está libre de todo gravamen y tiene servicio de alcantarillado corriente.

El precio de lo que se compre se pagará la mitad al contado y el resto a seis meses plazo, con el interés correspondiente al 8 por ciento al año.

Bases, planos y antecedentes, en la oficina del actuario, don Abraham del Río, Morandé 226, y en el estudio del compromisario, Claras 440.

x-9257-29-j

Interesa a Usted saber

que próximamente iniciará sus operaciones la

Feria de Productos Agrícolas

DE PASCUAL SANTORSOLA

por consiguiente, recibe desde luego productos para los remates semanales.

SI ES UD. AGRICUTOR
no deje de pedir informaciones, pues le conviene, y
SI ES UD. COMERCIANTE
encontrará ventajas que le serán altamente provechosas a sus intereses.

PIDA DATOS POR
Teléfono inglés N.o 160, por correo a **Casilla 3685** o personalmente en la oficina de la Feria

DELICIAS 1286

TOROS

Criadero Esperanza

DE LOS SEÑORES

DUHALDE y Cía.

La venta anual de este Criadero tendrá lugar el

HOY SABADO 26, a las 10 1|2 horas

EN EL LOCAL DE LA EXPOSICION

El remate lo hará la SOC. EL TATTERSALL

Vendrán:

26 TOROS DURHAM, puros y mestizos

Criadero Candelaria

DE DON

MANUEL SERRANO

Se rematarán en el **LOCAL DE LA EXPOSICION**

EL SABADO 26, a las 11 horas

3 TOROS DURHAM

8449-26-j EL GERENTE.

FERIA TALCA

Sociedad Anónima

Capital: $ 600,000

Gran Feria Especial

Ponemos en conocimiento del público que nuestra primera Feria Especial de Primavera tendrá lugar el **VIERNES 8** de Noviembre, dia de expreso, con una base de más de tres mil vacunos.

Próximamente detalles.

Amable Freire Valdes
Gerente

3854-7 k

Atención Automovilistas

Los siguientes artículos acabo de recibir y ofrezco a precios sin competencia:

Resortes para:
HUDSON, STUDEBAKER, DODGE CHANDLER y FORD

Faros busca-camino **"OLD SOL"**
Faros laterales **FOCOS**

Klaxon Eléctricos y de mano

Para choques
Escapes libres de distintas medidas
Gran surtido de repuestos **Ford**

Neumáticos **"VITALIC"**

También vendo automóviles de ocasión marcas europeas, americanas y Ford.

JUAN B. VALLE V.

Morandé 636-640

Teléfono 1665 -:- Casilla 856

8511-27-j

AZUFRE SUBLIMADO DEL TACORA

MARCA ESPADA HNOS.

La mejor FLOR DE AZUFRE para viñas. Ley de 99½ %, garantizada por oxidación.

OFRECEN LISTO Y POR LLEGAR:

González y Robles

AGENTES GENERALES

Blanco 891 — VALPARAISO — Casilla 6-A

En Santiago, atienden pedidos los señores:
ED. A. VIGNEAUX Y CIA., Morandé 237

CAJA DE Crédito Hipotecario

Remate judicial

El 14 de Noviembre de 1918, a las 13 horas, se rematará en el 5.o Juzgado Civil de Santiago el fundo denominado Chacra Santa Elena, ubicado en el departamento de Concepción, subdelegación de Chiguayante.

MINIMUM: $ 38,666.67

que se enterarán: a) con $ 9 mil 539.20, saldo de una obligación hipotecaria a favor de la Caja; y b) con $ 29 mil 127.47 al contado.

Bases y antecedentes en la Secretaría del 5.o Juzgado.

Títulos en el archivo de la Caja Hipotecaria.

3845-28-j

CAJA DE Crédito Hipotecario

Remate judicial

El 13 de Noviembre de 1918, a las 15 horas, se rematará en el 4.o Juzgado Civil de Santiago la propiedad signada con los Nos. 840 a 858 de la calle Bandera de esta ciudad.

MINIMUM: $ 175,120

que se enterarán: a) con $ 126,893.25, saldo de una obligación hipotecaria a favor de la Caja; y b) con $ 48 mil 226.75, al contado.

Bases y antecedentes en la Secretaría del 4.o Juzgado.

Títulos en el Archivo de la Caja Hipotecaria.

3846-28-j

CAJA DE Crédito Hipotecario

Remate judicial

El 4 de Noviembre de 1918 a las 13 horas, se rematará en el 5.o Juzgado Civil de Santiago el inmueble signado con el número 1331|7, de la calle Galvez de esta ciudad.

MINIMUM: $ 23,333.32

que se enterarán: a) con $ 9 mil 399.50, saldo de una obligación hipotecaria a favor de la Caja; y b) con $ 13 mil 933.82 al contado en dinero efectivo.

Bases y antecedentes en la Secretaría del 5.o Juzgado.

Títulos en el Archivo de la Caja Hipotecaria.

3847-28-j

CAJA DE Crédito Hipotecario

Remate judicial

El 9 de Noviembre, a las 13 horas, se rematará en el Quinto Juzgado Civil de Santiago el fundo denominado "Las Colmenas", ubicado en el departamento de San Carlos, 11.a subdelegación.

MINIMUM: $ 42,000

que se enterará: a) con $ 11 mil 526, saldo de una obligación hipotecaria a favor de la Caja; b) con $ 15,000 al contado; y c) con $ 15 mil 474, a seis meses plazo.

Bases y antecedentes en la secretaría del 5.o Juzgado Civil de Santiago.

Títulos en el Archivo de la Caja Hipotecaria.

3848-28-j

Propuestas Públicas

Pídense propuestas públicas de arrendamiento de un local a fin de destinarlo al funcionamiento de la Escuela N.o 157 de esta ciudad.

El local deberá estar ubicado dentro de un radio comprendido entre las calles Huérfanos, García Reyes, Moneda y San Miguel y deberá tener seis salas de clases, habitaciones para el preceptor, los excusados necesarios y las dependencias necesarias.

Cánon máximum anual: tres mil seiscientos pesos ($ 3,600).

Las propuestas se abrirán el 8 de Noviembre, a las 16, en la Sección Locales de la Inspección General de Instrucción Primaria, donde se darán todos los datos que se soliciten.

El Inspector General de Instrucción Primaria.

3850—1—

LA NACION

Santiago, 26 de Octubre de 1918

ORGANIZACION, NO RECRIMINACIONES

Después de su admirable patriotismo el espíritu público de Chile se caracteriza por su refinada tendencia a la crítica, la cual lleva, a su vez, envuelto el más triste de los pesimismos respecto de los hombres y de sus programas.

Hemos estado haciendo notar en los últimos días los peligros de la general indolencia por todos los problemas de alto interés nacional, indolencia que en cierto modo es uno de los atavismos de nuestra raza descuidada en la prosperidad y acostumbrada a hacer milagros en la adversidad. Inmediatamente el pesimismo ha cundido en todas las filas y parte de la prensa que nos acompaña en esta propaganda por la vuelta al trabajo práctico y eficiente se ha dejado llevar de sus ímpetus patrióticos hasta darlo todo por perdido y todo por maleado en este país, ya sean partidos, gobernantes, cuerpos legislativos o consultivos y funcionarios.

Si llegásemos a mirar al través de este prisma obscuro el porvenir del país, tendríamos que confesar que todo estaba perdido en Chile, irremisiblemente perdido, y en tal caso nada sacaríamos con denunciar peligros inconjurables y ruinas a plazo fatal. Sin ánimo de dar lecciones a nadie ni de corregir rumbos de respetables colegas, tenemos la idea de que se está exagerando esta cuerda desalentadora hasta tocar los límites de un derrotismo de las fuerzas de nuestro pueblo, que nadie querrá compartir porque su aceptación implicaría la muerte de toda energía y de todo progreso.

En verdad ha faltado un rumbo superior, una alta doctrina administrativa capaz de sobreponerse a todas las transformaciones que la política ha introducido en el personal de los gabinetes. La opinión pública ha estado en todo momento lista para dar su apoyo a estas orientaciones.

Hoy día—no sabemos si hemos sido suficientemente claros para expresarlo en nuestros editoriales—no tenemos el derecho de ser pesimistas ni de entonar una lamentación prematura por algo que dista mucho de ser una ruina y que sólo es la visión de un peligro agravado por la negligencia en despachar las medidas capaces de conjurarlo.

Tenemos estadistas de talento y de capacidad reconocida, en todos los partidos, sean de oposición o de gobierno, tenemos un conjunto enorme de proyectos de ley encaminados a solucionar las dificultades pendientes en todos los órdenes de la vida nacional, contamos con una serie de organismos consultivos que están sacrificándose incesantemente por desarrollar un programa de trabajo en que no hay un solo capítulo en que no se contemple con serenidad algún progreso o alguna reforma salvadora.

No habría entonces por qué hacer el silencio o rechazar las proposiciones e informes de organismos tan celosos de sus deberes patrióticos, como la Alta Comisión de Gobierno, la Sociedad de Fomento Fabril, las de Agricultura y Minería, las Cámaras Comerciales e Industriales y tantas otras agrupaciones altruistas o gremiales que no se han dado un punto de descanso en los últimos años para exponer al Gobierno las necesidades sentidas en sus respectivas órbitas de acción y las previsiones racionales que su experiencia les permite formular.

Y la mayoría de los representantes diplomáticos, los buenos cónsules, los encargados de la defensa nacional y de las obras públicas han estado también bombardeando los Ministerios con notas e informes de todas clases en que no se cansan de señalar defectos y de proponer remedios.

Lo que ocurre es que no se ha prestado el debido interés a tan amplia recopilación de materiales para el nuevo edificio de la República. Lo que falta entonces es espíritu de selección y destreza para la organización del trabajo.

Hay que ir eligiendo con criterio analítico bien desarrollado todo el grupo de proyectos y de medidas de primera magnitud para requerir su despacho del Congreso. Clasificando bien esas medidas en categorías correspondientes a su urgencia, se encontrará inmediatamente el itinerario de la labor de los poderes públicos en el actual período extraordinario.

Se necesita paciencia y energía para el trabajo de organización preliminar y si en algún momento es preciso confiar en todos los hombres entusiastas y de buena voluntad, sin tratar de criticar ni de deprimir a ninguno es en el que ahora está viviendo nuestro país. Nuestro mal no es, pues, tan grande como nuestra imprevisión. Hay una crisis de procedimiento no una bancarrota de las energías de la Nación ni de las virtudes de sus hijos prominentes.

Se trata de un pésimo sistema endémico. Para derribarlo se requieren hechos y esfuerzos más que recriminaciones o quejas que nada remedian. Levantar los ánimos y concentrarlos hacia un mismo gran fin, es hoy por hoy la tarea primordial de la prensa, vocera de todas las campañas de salvación pública. Ninguno de sus órganos sabría olvidarlo.

LA COMISION DE INDUSTRIAS NACIONALES

Fuimos de los primeros en llamar la atención hacia la necesidad de estudiar las vinculaciones recíprocas posibles entre nuestras industrias y las exigencias legítimas de la defensa nacional; y hemos sido de los más entusiastas comentadores de los esfuerzos que realiza la Comisión Especial nombrada al efecto por el Supremo Gobierno y que preside el general Armstrong.

El Ejército y la Armada son grandes consumidores de numerosos artículos elaborados, como asimismo de productos naturales abundantes. Pueden, además, ser consumidores de muchos otros artículos, fabricables en Chile si en Chile tuvieran el mercado suficiente. De eso no cabe la menor duda. Pero hasta ahora no se había hecho un examen minucioso de estas relaciones, dignas de ser estimuladas, entre el producto **nacional** y la defensa **nacional.** Es que las lecciones luminosas y sangrientas de la guerra han venido a poner esas relaciones en relieve ostensible, y a despertar el celo y el interés de los profesionales de las armas por la base económica de la guerra y su preparación.

Las industrias más inocentes se movilizan ahora como se movilizan los soldados; y así como éstos cambian el traje civil por el uniforme militar, aquélla se transforma en industria de guerra, a la voz del general en jefe. Así se tiene adquirida una independencia económica que evita pagos en el extranjero durante la paz, y que asegura el aprovisionamiento, una vez rotas las hostilidades.

La Comisión que entre nosotros estudia estos problemas trabaja con tesón y conciencia clara del fin que persigue; pero carece de fondos para el gasto más insignificante, y, aunque se reconozca la justicia y el acierto de sus observaciones y sus proposiciones, hay que reconocer también que, por justas y acertadas que sean, no se las aprovecha debidamente, no se las acoge y pone en práctica.

Ha pedido la Comisión, por ejemplo, que se autorice una exploración en la región austral del país, con fines geográficos, económicos, militares y navales; nadie desconoce el vasto alcance que tendría un estudio semejante, por cualquiera de los cuatro aspectos indicados que se le mire. Pero hasta ahora no se ha dado un paso adelante, y no ha podido obtenerse un escampavía de la Armada que contribuya al éxito de este viaje, cuyo primer resultado sería **conocer** y **avaluar** grandes extensiones de tierras y bosques susceptibles de múltiples aprovechamientos.

Son prácticas y patrióticas las finalidades que se propone la Comisión; y el Gobierno que la nombró está en el deber de escuchar sus peticiones y darle facilidades para su realización.

Servicios consulares

Como medio de insistir un vez más en la necesidad de que el gobierno encare desde luego los problemas comerciales que planteará la paz y proceda a la preparación de los servicios consulares en forma adecuada, reproducimos un suelto de "The South Pacific Mail", órgano de las colectividades de habla inglesa del Pacífico medidional, que da una idea de la forma cómo los Estados Unidos se preparan para el incremento de su comercio con la América del Sur.

Dice el párrafo en referencia:

"El Gobierno de los Estados Unidos ha resuelto mejorar y extender su servicio consular en la América Latina de manera tal que respondа al desarrollo del comercio después de la guerra. Se establecerán muchos consulados en el Brasil, en Chile y en la República Argentina.

Los consulados actuales en Buenos Aires, Río de Janeiro, San Pablo y Valparaíso serán elevados de categoría y tendrán una esfera de mayor acción con el objeto de hacer frente a la congestión que produce el aumento rápido de las transacciones. Agentes experimentados que desempeñan o han desempeñado cargos análogos en Europa serán enviados a Suramérica y estarán secundados por hombres de negocios y peritos mercantiles que representen al "War Trade Board".

El primer país en que se llevarán a cabo estas mejoras será el Brasil en razón del reciente incremento de su tráfico comercial con los Estados Unidos y de las perspectivas de un desarrollo ulterior. Se establecerá en el interior de esa República un número determinado de consulados que se ocuparán de todo lo que se relacione con los negocios agrícolas, ganaderos y forestales.

En la Argentina y en Chile será duplicado el número de oficinas consulares.

Cooperativas de Crédito Agrícola

CAJAS RAIFFEISEN

Hé aquí cuales son los principios esenciales de la institución ideada por Federico Guillermo Raiffeisen, tan extendida hoy no sólo en Alemania sino en casi todos los países europeos.

I. Limitación regional la más estrecha posible. La Asosiación no abraza sino un territorio restringido, generalmente una comuna o una parroquia, con una población de mil a tres mil habitantes a lo más. Todos los adherentes deben habitar en la circunscripción.

II. Para ser admitido, no basta habitar en la comuna; es necesario además gozar de derechos civiles, tener la capacidad de obligarse con todos sus bienes y no haber sufrido condena.

III. Las condiciones de residencia, de capacidad y de moralidad son suficientes. Desde que se las posee, el más pobre puede entrar en la Asociación con el mismo título que el más rico.

IV. Ausencia completa de aportes, de entregas, de dividendos.

Con los beneficios se constituye un fondo de reserva destinado a aumentar los medios de acción de la sociedad, pero que es inalienable, de tal manera que jamás, aún en caso de disolución de la sociedad, puede ser dividido entre los adherentes.

Sin embargo, la ley del Imperio Alemán de 1.o de Mayo de 1889 ha venido a exigir la existencia de un capital social formado de partes o de acciones sin fijar mínimum. Las **Darlehenskassen,** obligadas a someterse a la ley, han fijado una cotización tan mínima, que ella no tiene ninguna importancia.

Por otra parte, los principios de exclusión del dividendo y de indivisibilidad del fondo de reserva han sido sometidos a ciertas restricciones. Aquí todavía Raiffeissen se ha arreglado de manera de atenuar los malos efectos de la ley. Es así como, estatutariamente, el dividendo distribuído a los asociados no puede exceder la tasa de interés recibido por los simples depositantes, de que hablaremos luego.

V. El personal dirigente comprende un Consejo de Administración, un Consejo de Super-Vigilancia y un Cajero o Contador, todos nombrados por la asamblea general de asociados y elegidos entre ellos.

Todas las funciones son esencialmente gratuitas, a excepción de las del Cajero. Pero este último no puede formar parte de ninguno de los dos Consejos, ni inmiscuirse en la gestión de la Sociedad. Es un empleado, un dependiente, nada más.

VI. Todos los asociados indistintamente forman parte de la asamblea general y tienen voz y voto.

VII. El objeto de la asociación es procurarse por vía de empréstitos el dinero necesario a sus miembros y prestarlo a éstos.

VIII. La asamblea general determina limitativamente la cifra total máxima que la sociedad puede tomar en préstamo, así como el monto del crédito máximo acordable a un mismo miembro.

IX. Para inspirar plena y entera confianza a los capitalistas y para obtener condiciones menos rigurosas en razón de una seguridad más perfecta, la Asociación contrae deudas bajo la responsabilidad solidaria e ilimitada de todos los asociados, siendo cada uno responsable con todos sus bienes de toda la deuda social.

El acreedor puede dirijirse a aquel de los deudores que él elija y obligarlo a pagar la totalidad de la deuda, sin que este último pueda oponer el beneficio de división y sin que las diligencias hechas contra uno de los asociados impida al acreedor de ejercer iguales contra los otros. El asociado que haya tenido que pagar por entero la deuda solidaria, no puede repetir contra los otros sino por la parte y porción de cada uno de ellos. Si uno de entre éstos es insolvente, la pérdida que ocasiona su insolvencia se reparte entre todos los otros co-asociados solventes y aquel que ha hecho el pago.

Tales son los principios del Código Civil alemán en materia de obligaciones solidarias.

X. El dinero así obtenido o proveniente del fondo de reserva es avanzado a los miembros según sus necesidades, por un término más o menos largo, meses, un año, cinco, diez, a veces aún veinte años, mediante un interés normal, lo que tiene por objeto impedir que los **Darlehenskassen** se transformen en instituciones de beneficencia. En efecto, es necesario que los aldeanos no puedan habituarse a contar más con la asistencia de la caja que con su trabajo y actividad propios.

XI. Para recurrir al crédito es menester ser socio.

XII. El miembro que desee contratar un préstamo se dirije al Consejo de Administración, indicando el monto de la suma que necesita y el uso preciso al cual la destina. Para apreciar esta solicitud, el Consejo tiene en cuenta la solvencia y la moralidad del recurrente; verifica la utilidad del empleo proyectado y no consiente la operación sino después de haber constatado que ella es de naturaleza de asegurar un provecho al deudor.

No basta que éste tenga recursos, que sea honrado, sobrio y laborioso; es menester, además, que emplee útilmente el monto del préstamo. No es suficiente que el objeto del avance deba ser provechoso al agricultor; es necesario todavía que éste sea digno del favor solicitado y lo merezca por su conducta. Dos condiciones distintas, una subjetiva, la otra objetiva: ambas son requeridas.

XIII. Ningún miembro, quienquiera que sea, por mínimo que pudiese ser el préstamo, puede obtener nada bajo su sola firma. Es obligatorio otorgar una garantía.

La garantía consistirá en una hipoteca, una prenda, un privilejio cualquiera y, lo más a menudo, en la caución personal de un otro miembro. Este último modo de garantía se recomienda por sí mismo: es menos oneroso; constituye la prueba más cierta de la solvencia y de la moralidad del deudor; aquel que ofrece su garantía, está seguro de la situación de su amigo; en fin, la práctica de la caución mutua desarrolla entre los asociados el espíritu de solidaridad y de fraternidad, que es uno de los objetos esenciales de la institución.

XIV. El plazo es más o menos largo, según el empleo a que se destina la suma recibida, pero siempre con la obligación de reembolsos escalonados en fechas rigurosamente fijas. A menos de motivos graves y excepcionales, no se conceden jamás prórrogas para los pagos a cuenta.

XV. Cualesquiera que sean las garantías dadas y el plazo acordado, la administración de la caja debe examinar, de nuevo, cada tres meses, la solvencia de los deudores y de las garantías. Si las seguridades no le parecen suficientes, reclama un suplemento de garantía. Con ese objeto, se reserva siempre el derecho absoluto de exigir en cualquier momento el reembolso anticipado y completo, mediante un simple aviso previo de cuatro semanas.

XVI. Cada miembro puede retirarse a voluntad de la asociación cuando lo juzgue necesario.

La ley de 1.o de Mayo de 1889 ha restringido este derecho. Los asociados no pueden retirarse sino a fin de año y después de haber prevenido a lo menos con tres meses de anticipación al Consejo.

XVII. Al lado de la Caja de Préstamos, la **Darlehenskassen,** posee una caja de ahorros, destinada a recibir con interés las economías de las gentes de la campaña.

La Caja de Ahorros anexa a la **Darlehenskassen** ha sido establecida, menos para los cultivadores mismos que para los obreros agrícolas, los jornaleros, los domésticos que reciben un salario periódico en dinero. Ella acepta sus economías a partir de un marco; emite aún bonos de ahorros a partir de un pfennig que convierte en una inscripción sobre la libreta desde que reunidos alcancen la cifra de un marco.

XVIII. Las cajas locales se han agrupado en **uniones,** federaciones y sindicatos, conservando su autonomía propia.

El sindicato representativo o unión de cajas tiene por primera función supervigilar periódicamente la organización y la gestión de las sociedades afiliadas, para satisfacer una de las prescripciones de la ley del Imperio de 1889. Además, tiene por misión conexa de asegurar el mantenimiento, para las cajas locales, de los principios de su funcionamiento, de mantener relaciones entre ellas, de representarlas en toda ocasión, de cuidar y defender sus intereses comunes y de procurar la creación de nuevas **Darlehenskassen.**

Las cajas centrales tienen por único objeto reglar la circulación de los capitales entre las cajas locales, recibiendo en depósitos a interés las disponibilidades que pueden existir en algunas de ellas y sirviéndose de esos capitales para hacer avances provisorios a aquellas que careciesen momentáneamente de fondos suficientes.

La caja central no es un banco propiamente dicho; sirve solamente de intermediaria, de reguladora entre las diversas cajas. Ella abre a cada **Darlehenskassen** una cuenta corriente en la cual abona y carga las operaciones respectivas. La función verdadera de la caja central consiste más bien en desembarazar a las cajas locales de sus excedentes que de consentir avances. Ella se ocupa de hacer fructificar su encaje; descuenta letras de cambio, presta a terceros sobre prenda o hipoteca, compra inmuebles, fondos de Estado o valores comunales.

Tal es en conjunto la organización de las **Darlehenskassen** o cajas de préstamos de Raiffeissen.

LEONCIO ARCE

POLITICA

ENTREVISTA CON EL NUEVO PRESIDENTE DEL PARTIDO RADICAL

Importantes declaraciones del señor Rosselot

LOS DIPUTADOS LIBERALES Y RADICALES INTEGRAN SU RESPECTIVO COMITE PARLAMENTARIO

HOY SE REUNE LA JUNTA EJECUTIVA DEL PARTIDO NACIONAL

AYER SESIONARON LOS COMITEES DE LA ALIANZA

Con el nuevo Presidente del Partido Radical

Habíamos deseado entrevistar al nuevo presidente del Partido Radical señor don Alejandro Rosselot a raiz de su elección para este alto cargo; pero nos lo había impedido, muy a pesar nuestro, un viaje al sur del caballeroso político.

Sólo anoche tuvimos ocasión de conversar con el nuevo presidente radical acerca de los propósitos que lo animan en el desempeño de su importante cargo. El señor Rosselot contestó a nuestras preguntas con la franqueza y amabilidad que le son características.

Mientras conversábamos advertimos en sitio preferente en el escritorio un cuadro de la campaña del Pacífico que representa una carga de caballería.

Como anticipándose a nuestros deseos, el señor Rosselot nos refiere que él tomó parte en la guerra contra el Perú y Bolivia, en calidad de oficial del Regimiento Concepción.

—¿Y después? insinuamos nosotros.

—Después de la guerra me dediqué al comercio y a la agricultura, sucesivamente, sin olvidar un sólo día la propaganda de los principios radicales, en las asambleas y demás instituciones afines.

En efecto, el señor Rosselot ha sido un político militante toda su vida, antes y después de su ingreso al Parlamento, a donde llegó en 1906 como diputado por la agrupación de Linares, Parral y Loncomilla. Pocos años más tarde, en 1912, sus correligionarios lo llevaron a la cartera de Guerra y Marina, que desempeñó a satisfacción general y con el aplauso de su partido. Meses después era elegido vice-presidente de la Cámara. En el último tiempo ha servido los cargos de presidente del Club Radical, presidente de la Cámara de Diputados y vice-presidente del Partido.

Las primeras palabras del señor Rosselot son para lamentar altamente el retiro de la presidencia del Partido del señor Armando Quezada, cuyo talento y cuyas especiales condiciones de carácter y de cultura se complace en reconocer. La labor del señor Quezada fué ardua, pero también es cierto que el éxito coronó magníficamente su esfuerzo y sus desvelos por el engrandecimiento del Partido Radical y por el triunfo del liberalismo en general.

—Mi paso por la presidencia del Partido es transitorio, nos agrega. Razones de carácter absolutamente personal y la atención de mis negocios así lo exigen. Pero durante este plazo trataré de seguir el camino de mi honorable antecesor.

Después de indicarnos que manifestásemos públicamente sus sinceros agradecimientos a sus amigos de la Junta Central que lo han llevado al honroso cargo de confianza que ha entrado a desempeñar, nos dice que su esfuerzo principal se concretará a robustecer las relaciones de los partidos que forman la Alianza Liberal, en forma que el esfuerzo hecho por el país en Marzo del presente año para hacer triunfar la idea liberal pueda ser aprovechado en beneficio de su progreso material, intelectual y político.

Por lo que respecta a ciertas insinuaciones de algunos liberales en orden a contener al Partido Radical, estima que no es posible que sean ellas acogidas por el Partido Liberal. El Partido Radical ha dado muestras de sincera lealtad a su aliado liberal en todo momento, como firmante de los pactos políticos y electorales de 1914, que están en vigencia y que dieron al país el gobierno liberal.

Como acaba de decirlo, su esfuerzo principal como nuevo presidente radical se encaminará a afianzar la armonía de los partidos aliancistas y a que desaparezcan, en consecuencia, los temores de algunos liberales, injustificados en absoluto por otra parte. Es sabido, por lo demás, que el Partido Radical hace política netamente liberal tanto en el gobierno como en la oposición.

En el orden administrativo, estima el señor Rosselot que debe haber resolución de la Alianza para reemplazar aquellos funcionarios acusados de intervención, que no supieron dar garantías en las últimas elecciones generales y que aún siguen haciendo política adversa a los intereses de la Alianza. Pero estima, también, que deben mantenerse en sus puestos a todos los funcionarios que hayan cumplido con su deber, cualquiera que sea su color político. La administración no es patrimonio de determinados partidos.

Antes de terminar nuestra entrevista, le pedimos al señor Rosselot su opinión respecto a la posibilidad de ampliación de la Alianza de quien alguien ha hablado.

—El ideal sería que todos los partidos liberales participaran del Gobierno, nos contesta, quedando en la oposición sólo los conservadores. Pero dada la situación en que hoy por hoy se encuentran los partidos, no puede pensarse, en mi concepto, en ampliar la Alianza con ninguna otra colectividad política.

Junta Ejecutiva Nacional

Hoy, a las 15 horas se reunirá la Junta Ejecutiva de este partido, en su secretaría general, Santo Domingo 1344.

Diputados liberales

En un salón de la Cámara se reunieron ayer los diputados liberales para proceder a integrar el comité parlamentario, uno de cuyos cargos se hallaba vacante por haber pasado a desempeñar la primera vice-presidencia de la Cámara el señor Armando Jaramillo.

Resultó elegido el diputado por Combarbalá, señor Somarriva.

El comité ha quedado compuesto, pues, por los señores, Ladislao Errázuriz L., Eduardo Opazo y Marcelo Somarriva.

Comités aliancistas

Presididos por el vice-presidente del Partido Liberal, señor Eliodoro Yáñez, se reunieron ayer los comités de la Alianza Liberal.

Se ocuparon en diversos asuntos de carácter interno.

Banquete a don Alejandro Rosselot

Próximamente se efectuará en el Club Radical un gran banquete en honor de don Alejandro Rosselot, con motivo de su reciente exaltación a la presidencia del Partido.

Los adherentes pueden pasar a recoger sus tarjetas en el mismo Club.

Comité parlamentario radical

Miembro de este comité, en reemplazo del señor Ramón Briones L., ha sido elegido ayer por los diputados radicales el señor Luis Orrego Luco.

Sesión de la Cámara

La Cámara ha sido citada a sesión para hoy, de 16 a 19 horas, (4 a 7 P. M.) para tratar de los siguientes asuntos:

1.o Proyecto de acuerdo que autoriza al Presidente de la República para cobrar un impuesto adicional fiscal de dos por mil.

2.o Proyecto que modifica la ley sobre impuesto de timbres y estampillas.

3.o Proyecto que reforma la ley sobre caminos públicos.

4.o Reforma de la ley de regadío.

5.o Mensaje del Presidente de la República que reglamenta la Inspección de Casas de Préstamos.

Comisiones permanentes

No se reunieron ayer las comisiones de Legislación y Justicia, de Gobierno y de Obras Públicas.

La Cámara hizo ayer los siguientes nombramientos:

Miembro de la Comisión de Hacienda en lugar del señor Robles, al señor Wenceslao Sierra;

De la Comisión de Guerra y Marina, en reemplazo del señor Julliet, al señor Zenón Urrutia M.; y

De la especial de Código Sanitario, en reemplazo del señor Robles, al señor Carlos A. Ruiz.

MANIFESTACION LABRA CARVAJAL

Se previene a los correligionarios y especialmente a los miembros del Centro de Propaganda Radical que la manifestación en honor de don Armando Labra Carvajal se efectuará en el Club Radical el próximo Sábado 2 de Noviembre.

Las tarjetas están a disposición de los adherentes en la cantina del club.

PARTIDO RADICAL

Centro Radical Manuel Antonio Matta.— Se ha citado a sesión a los miembros de este Centro, para hoy Sábado a las 21 horas.

Se encarece la asistencia especialmente a los consocios de Atacama.

Por ser segunda citación, la sesión se efectuará con el número que asista.

Tabla: Elección complementaria de Directorio, 2.o Liceo de Ovalle.

PARTIDO DEMOCRATA

Centro Malaquías Concha.— Mañana a las 20 horas se reunirán los

$ 22,000
pesitos sonantes

Esta plata sonante se repartirá

EN EL GRAN SORTEO

Té RATANPURO

UNICAMENTE LOS COMPRADORES DEL DELICIOSO TE RATANPURO

1146
Premios

Próxima
— A —
Parque Forestal

VENDO PROPIEDAD DE UN PISO

Consta de dos casas de habitación con 11 piezas fuera de dependencias la una, y 9 departamentos de familia la otra, dos patios, galerías, luz eléctrica y gas.

Reconoce deuda al Banco Hipotecario.

PRECIO: $ 150,000

Carlos Ossandón B.

1080.— HUERFANOS. —1080

SE DESEA COMPRAR
colección atrasada de figurines.
'Modas y Pasatiempos'
SAN ANTONIO 734
x-9351-27-j

ESPLENDIDA
Casa Habitación
— ESQUINA —
VENDEMOS

En calle Moneda, muy buena situación. Consta de un edificio de cal y ladrillos y adobes con 20 piezas fuera de dependencias, 7 piezas de baños, 4 patios, galerías, la mayor parte de las piezas tienen pisos de parquet.

Mide 20 metros de frente por 57.50 de fondo. Superficie: 1,150 metros cuadrados. Con muy poco costo se puede transformar una de las piezas de la calle atravesada en garage.

Facilidades de pago.

PRECIO: $ 180,000

Freudenburg & Balmaceda
330 — MORANDE — 330

Gratificación

Se dará a la persona que devuelva un cajón con dos libros, que se perdió cerca de la Estación Alameda, de la carretela de

MORRISON y Cía.
Ahumada 65, 67 y 77.—
SANTIAGO
3853-28-j

Gran Diploma de Honor
(La más alta recompensa discernida)
Obtuvo la mantequilla ENRIQUE MATTE, Buin
En la Exposición de Lechería

En venta: Gath y Chaves; Santiago Peila, Huérfanos 908; Café Sao Paulo, Ahumada 135; Do, Re, Mi, Fá, Estado 217; Fidel Pérez Fajardo, Ahumada 16; Café Santos, Ahumada 267; José Barchi, Vicuña Mackenna esq. Jofré; Guido Arzeno, Av. Brasil al llegar a Alameda; Carroza Hnos., Merced esq. San Antonio; Emilio Lagiard, Merced esq. J. M. de la Barra.

LUIS ZANOLLI
AGENTE GENERAL. — AGUSTINAS 603. — TELEFONO 5025
x-9325-27-j

CORREAS
de lona especial para trilladoras, de balata cosida superior calidad y de suela insuperable. Correones, uniones y pasta para id.
OFRECE:
FUNDICION LIBERTAD
LIBERTAD 53-58

Lápidas, Urnas y Jardineras, realiza

Marmolería Ceppi

Castro 78-Casilla 1263

Lápidas, Urnas, Jardineras a precios sin competencia. Trabajos rápidos en 24 horas.

Marmolería Bottinelli

CIENFUEGOS 67 :- Teléf. 683

x-9213-27-j

LA CENTRAL

POMPAS FUNEBRES

Empresa netamente chilena, que cuenta con la confianza de todo el público por la seriedad y economía en sus servicios y porque no especula con el dolor ajeno, ni tiene agentes ambulantes como otras casas que burlan la desgracia buscando sólo el interés mercantil.

LA CENTRAL, Empresa chilena, sirve a todas las grandes sociedades del país y al público que no quiera ser especulado.

Dirección:

Merced esq. San Antonio

TELEFONO N.o 595

Atiende personalmente el gerente CARLOS VALENZUELA SILVA.

Dirección telefónica del gerente, 965.

Pompas Fúnebres

"La Confianza"

Estado 11 :: Teléfono 689

La casa más antigua de su ramo en plaza.

Gran surtido de urnas metálicas recién llegadas.

Servicios fúnebres al alcance de todos.

TALLERES PROPIOS

PRECIOS

Sin Competencia

DEFUNCION

El 25 del presente ha fallecido nuestra esposa, hija y hermana

MARIA G. VELEZ DE MARIN

Sus restos serán conducidos al Cementerio General, hoy Sábado 26 a las 10.

El cortejo partirá de su casa habitación, calle Camilo Henríquez N.o 810.

LA FAMILIA.

POMPAS FÚNEBRES

LA SANTIAGO

SAN DIEGO 15, TELEF. 2653.

SUCURSAL: ARTURO PRAT Esq. Av. MATTA. TELEF. 6105

Servicios desde 35 a $ 3,000. Ataúd y carroza blanca desde 30 pesos. Urnas metálicas y maderas finas.

Servicios nocturnos sin recargo.

RICARDO GAMBOA VIVAR

EMPRESA

Forlivesi

— DE —

POMPAS FUNEBRES

Esta Casa no perteneció nunca ni pertenece actualmente a ninguna sociedad anónima, ni tiene agentes, los que para sorprender al público toman el nombre de esta Empresa.

AVISA

que para el caso es atendido llamando por Teléfono Inglés 377, o personalmente por su dueño

JUAN FORLIVESI

CALLE MERCED 812-814

POMPAS FÚNEBRES

Enpresa Zenteno

Delicias 2584, casi esquina Molina (cuatro cuadras Estación Central)

TELEFONO INGLES 524

Nuestros servicios son presentados en forma insuperable y a los precios más bajos. Sin recargo hacemos todos los trámites de sepultación. Atiende personalmente.

CARLOS ZENTENO LOYOLA

¡Para los DENTISTAS!

ANESTHOL Dr. ROGAT

Contra la hiperestesia de la dentina.

(Una sola aplicación hace indoloras las carie muy sensibles.

Depósito: Botica Greve, Ahumada 246.

x-9320-26-j

AVISO

PROPUESTAS PUBLICAS

El Ferrocarril Militar de Puente Alto al Volcán, pide propuestas públicas por 700 toneladas de carbón de piedra o briquetas.

Bases: consultar en el Departamento de Ingenieros del Ministerio de Guerra o en el Ferrocarril Militar en Puente Alto.

Las propuestas se abrirán el 18 de Noviembre.

x-9131-29-j

AVISO

PROPUESTAS PUBLICAS

El Ferrocarril Militar de Puente Alto al Volcán, pide propuestas públicas por 10,000 durmientes de roble pellín.

Bases, consultar en el Departamento de Ingenieros del Ministerio de Guerra, o en el Ferrocarril Militar en Puente Alto.

Las propuestas se abrirán el 25 de Noviembre.

x-9180-29-j

PROPUESTAS

Para la venta de bonos destinados a las Obras de Regadio

Pídense propuestas cerradas para la enajenación de ($ 4.000.000) cuatro millones en bonos, destinados a las obras de regadío de conformidad a la ley 2,953, de 9 de Diciembre de 1914.

Las propuestas se abrirán en la Dirección del Tesoro, a las 15 h. del Sábado 26 del presente.

Los bonos de riego ganan un interés de 8% anual y tienen una amortización acumulativa de 1%, también anual, y los intereses se pagarán en la Tesorería Fiscal de Santiago desde el 1.o de Octubre actual.

Los referidos bonos están excentos de contribuciones fiscales y municipales, y sirven de caución para retirar vales de Tesorería.

Los bonos pueden ser retirados de la circulación depositándolos en la Casa de Moneda. Las propuestas pueden hacerse por el total o por parcialidades desde quinientos pesos.

EL DIRECTOR.

Santiago, Octubre 18 de 1918.

26-j

PROPUESTAS

SE PIDEN PROPUESTAS PUBLICAS PARA LA CONSTRUCCION DEL HOSPITAL DE TENO.

BASES Y ANTECEDENTES EN LA OFICINA MUNICIPAL DE TENO.

LAS PROPUESTAS SE ABRIRAN EL 30 DEL PRESENTE, A LAS 15 HORAS.

La Junta de Beneficencia.

x-9231-29-j

F C
Ferrocarril Transandino DE CHILE

OFICINA DE INFORMES

Calle Morandé 291

— SANTIAGO —

Teléfono 695 W. WILSON BRIDGE.
Casilla 198 Agente

T 9-K C

Ferrocarriles del Estado

Propuestas para el 12 de Diciembre

Se solicitan propuestas públicas para el 12 de Diciembre próximo por cobre en planchas, romanas, fierro galvanizado liso en planchas, esterilla de alambre de bronce, fierro en planchas, excusados para coches, faroles culateros, cañería de fierro galvanizado, cable de alambre flexible, fusibles y soportes para fusibles, ladrillos refractarios, harneros de malla de alambre, cadenas de fierro, género para transparentes, felpa, bencina para automóviles y alambre de fierro galvanizado número 8.

Bases y antecedentes en el Departamento de Materiales y Almacenes en la Estación de Alameda.

Santiago, 21 de Octubre de 1918.

8444-9-l

PROPUESTAS PARA EL 8 DE NOVIEMBRE

Los Ferrocarriles del Estado solicitan propuestas públicas para el 8 de Noviembre próximo por maderas de lingue, roble, raulí, laurel y álamo en bruto y elaboradas.

Bases y antecedentes en el Departamento de Materiales y Almacenes, en la Estación Alameda y en las Administraciones de la 3.a y 4.a Zonas en Concepción y Valdivia.

Santiago, 7 de Octubre de 1918.

5-k

PROPUESTAS PARA EL 6 DE NOVIEMBRE POR PINTURAS, ETC.

Se solicitan propuestas públicas para el 6 de Noviembre próximo por pinturas en pasta y en polvo, barnices, aceite de linaza cocido, secante líquido, oro para dorar, brochas, pinceles, pincelotes, cueros de ante, espátulas, esponjas, lámpara soplete para quemar pintura, molinos para moler pintura, piedra pómez entera y molida, soda cáustica y cristalizada, clavos de alambre redondos, id. de fierro cortados, clavitos de bronce, tornillos de bronce cabeza plana y redonda, id. de fierro, id. de fierro galvanizado con golillas, puntas de alambre y de fierro, tachuelas galvanizadas y negras, remaches de fierro y de cobre, correas de suela sencillas y dobles, correa balata, correones, cueros imitación marroquí, suelas y badanas.

Bases y antecedentes en el Departamento de Materiales y Almacenes (Estación Alameda).

Santiago, Agosto 21 de 1918.

z-4-k

Sociedades Anónimas

LA UNION NACIONAL

Compañía de Seguros Generales

ASEGURA RIESGOS DE VIDA, INCENDIOS, MARITIMOS, etc.

CAPITAL . . . $ 3.000,000

DIRECTORIO:

Presidente: don Ricardo Edwards W.

Vive-presidente: don Jorge V. Jenkins.

Directores: don Augusto Bruna, don Régulo Valenzuela, don Alfredo E. Escobar, don Amadeo Heiremans, don Pascual Baburizza y don Rafael Garmendia R.

SEGUROS DE VIDA

Rogamos al público consultar nuestras condiciones, que son muy liberales y completamente garantidas para los asegurados. Para cualquiera información ocúrrase a la oficina principal, Santiago, Moneda 1128.

S. LEWIN,
Gerente.

LUIS CARVALLO COCQ,
Sub-Gerente.

BANCO CHILENO

Garantizador de Valores

Se cita a los señores Accionistas a sesión extraordinaria para el día 26 del corriente mes de Octubre, a las 14 horas, para imponerlos del estado actual del Banco y con el objeto de que tomen las medidas necesarias respecto de la marcha del negocio.

Roberto Lyon,
Presidente

26-j

BANCO CHILENO

Garantizador de Valores

El Registro de Transferencias de Acciones de este Banco permanecerá cerrado desde la fecha hasta el 26 del presente mes inclusive.

Santiago, a 16 de Octubre de 1918.

Alfredo Délano,
Gerente.

26-j

"La Americana"

COMPAÑIA INTERNACIONAL DE SEGUROS GENERALES

Santiago, Huérfanos 882 - Casilla 92-D

SORTEO DE POLIZAS

En el sorteo de Pólizas con derecho a Liberación, verificado en esta fecha, ante el Notario Público don Abraham del Río, y en presencia de algunos tenedores de pólizas, salieron favorecidas por la suerte las pólizas números:

10345, Francisco Flores Castellanos, de Punta Arenas.
11503, Mariano Fontecilla Varas, de Santiago.
12277, Macario Espinosa Herrera, de Santiago.
11292, Jacobo Mac-Mahon, Of. Pisis, Antofagasta.
11091, Federico E. Brunner S., de Santiago.
11203, Federico Meléndez M., Puquios (Atacama).

Estas pólizas quedan excentas de todo pago futuro de premios.

El acta correspondiente a este sorteo, subscripta por las personas que lo presenciaron y autorizada por el Notario nombrado, queda en esta oficina a disposición de los interesados.

Santiago, 22 de Octubre de 1918.

EL DIRECTOR-GERENTE.

8373-26-j

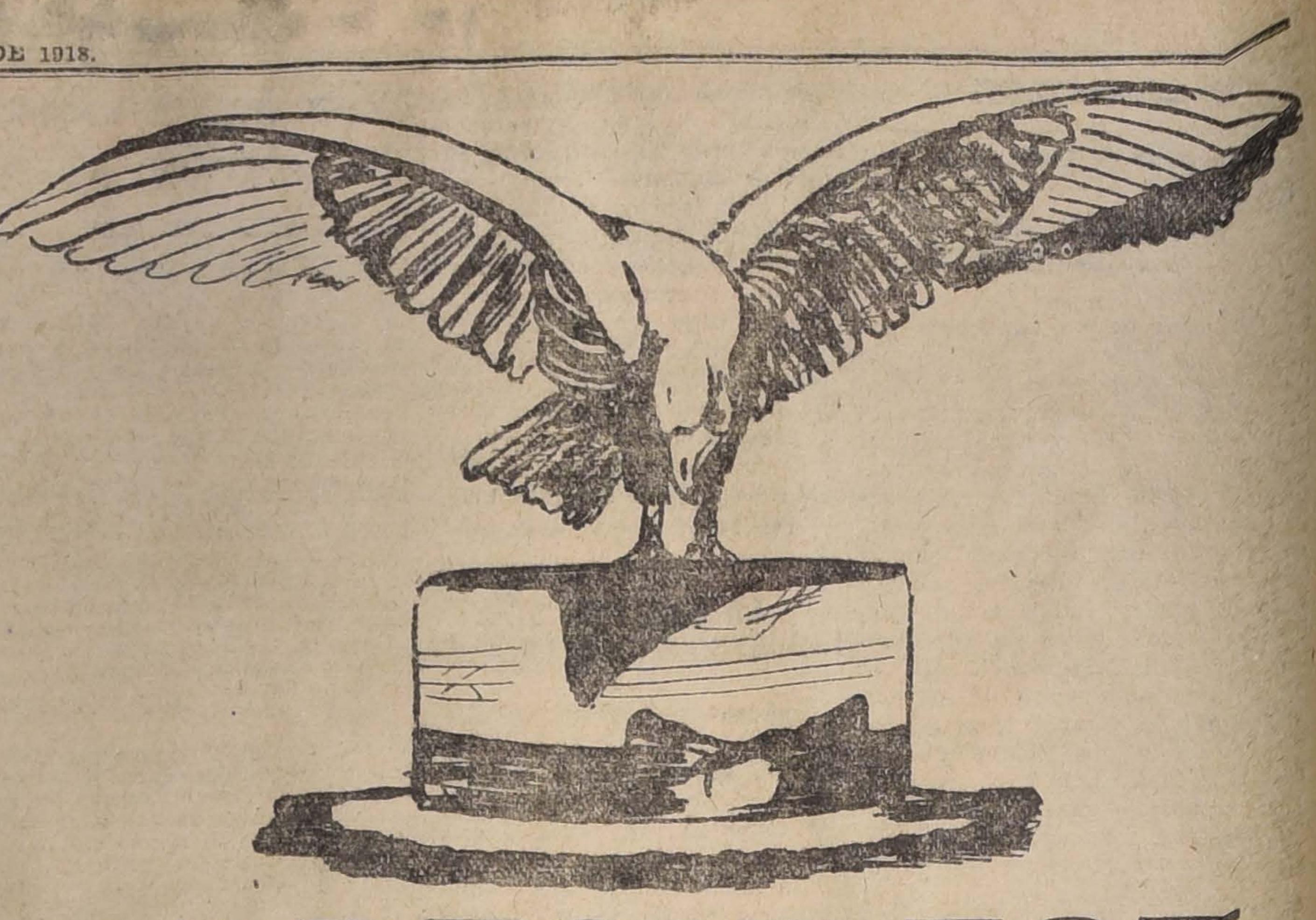

APRESURESE

a visitarnos para imponerse de la ELEGANCIA, NOVEDAD Y PRECIOS de nuestro surtido en **Sombreros Canotiers de Paja.** Estamos seguros de que Ud. será cliente de la

Fábrica Nacional de Gorras y Sombreros

DELICIAS 2636, Fte. a Libertad

Nahum Rosenblitt.

NO CONFUNDIRLA CON OTRAS SOMBRERERIAS.

SI QUIERE UD.

invertir bien su dinero, aproveche nuestra

Gran Liquidación

de trajes sastre para Señoras y Niñitas, polleras de luto y varios otros artículos a precios **verdaderamente excepcionales.**

TARANTINO, CASTRO & Co.

(Ex-Jefes de GATH & CHAVES)

ESTADO N.o 110 :: SANTIAGO

C. S. A. V.

Compañía Sud-Americana de Vapores

VIAJES DIRECTOS Y RAPIDOS A CRISTOBAL EN 14 DIAS

Los siguientes vapores dotados de telegrafía inalámbrica sistema "MARCONI", saldrán para la ZONA DEL CANAL (CRISTOBAL):

Vapor **"HUASCO"**, capitán Carswell, el Miércoles 6 de Noviembre, a las 16 horas (4 P. M.)

Vapor **"IMPPRIAL"**, capitán Gregory, el Miércoles 13 de Noviembre a las 16 horas (4 P. M.)

Harán escala en Coquimbo, Antofagasta, Iquique, Arica, Mollendo, Callao, Salaverry y Paita. Llegarán a Balboa el 20 y 27 de Noviembre, atravesando el mismo día el Canal hasta Cristóbal.

Tendrán espléndidas conexiones con vapores para Europa, y con las lujosas naves de la United Fruit Co., que zarpan de Cristóbal para New York y New Orleans.

En Antofagasta y Arica combinarán con los trenes internacionales a La Paz, que salen los días Sábados y Lunes a las 19.50 y 16 horas (7.50 y 4 P. M.), respectivamente.

VAPOR PARA ETEN

El vapor **"MAPOCHO"**, capitán Toledo, con instalación de telegrafía inalámbrica sistema "MARCONI", saldrá para Eten e intermedios el Sábado 2 de Noviembre a las 16 horas (4 P. M.), con escala en Coquimbo, Huasco, Caldera, Chañaral, Taltal, Antofagasta, Gatico, Tocopilla, Iquique, Caleta Buena, Pisagua, Arica, Ilo, Mollendo, Chala, Pisco, Tambo de Mora, Callao, Huacho, Supe, Huarmey, Casma, Chimbote, y Salaverry.

Valparaíso, 9 de Octubre de 1918.

ONTERE PLAZA,
Gerente.

AGENTE: Carlos Rogers, Bandera esquina de Moneda.— **SUB-AGENTES:** Santiago H. Spencer, Huérfanos 948.— Expreso Villalonga, Agustinas 848 y Compañía de Transportes Unidos, Estado esquina Delicias.

COMPAÑIA

— DE —

Seguros Generales

LA MUNDIAL

Por no haberse llevado a efecto la Junta General de Accionistas el día 15 del corriente, por falta de número y por acuerdo del Directorio, cito a los señores Accionistas a junta general extraordinaria para el Martes 5 de Noviembre, a las 16 horas, en el local de la Compañía, calle Bandera 239, la que, según el artículo 42 de los Estatutos, deberá tener lugar con los que asistan.

Santiago, Octubre 19 de 1918.

Carlos Mascaró Serrano
Director-Gerente

6-k.

COMPAÑIA de Salitres y Ferrocarril de Agua Santa

DIVIDENDO

Se avisa a los señores Accionistas que, conforme a lo acordado en la Junta General Ordinaria que tuvo lugar ayer, el dividendo final de cuatro y medio por ciento, equivalente a nueve chelines por acción, comenzará a pagarse desde el Lunes 21 del presente.

El pago se hará aquí y en Santiago por el Banco de A. Edwards y Cía.; y a los accionistas residentes en el país se les pagará en moneda corriente, al tipo de cambio que el Banco fije para el Sábado 19 del presente.

Valparaíso, 16 de Octubre de 1918.

JUAN G. SEARLE.
Director-Gerente.

30-j

FERROCARRIL PUERTO Y BALNEARIO DE QUINTERIO

Conforme al artículo 6.o de los Estatutos, el Directorio acordó cobrar a los señores accionistas la décima cuota, de 10 por ciento, o sea de cien pesos por acción, cuyo pago deberá efectuarse antes del 4 de Noviembre del presente año. Los recibos de las cuotas están a disposición de los señores accionistas en la oficina de la Sociedad, Estado 91, oficina 26 y 27.

Santiago, 21 de Octubre de 1918.

5 k. EL GERENTE.

Cuerpo Malo

Con desgano o decaimiento, dolor de cabeza u otras partes del cuerpo producidos por influenza, bebida, trasnochadas, constipado o resfrío, exceso de trabajo mental u otras causas, se mejora inmediatamente tomando una legítima Cápsula de Vial, que se vende en todas las Boticas surtidas en Chile.

CIGARROS PUROS HABANOS

Buen surtido de marcas y mejores precios.

A. Melossi & Co.

GALERIA ALESSANDRI 28

20-j

EXTENSO LOCAL

con galpón apropiado para industria, arriendo.

VALPARAISO 1070

8448—29—j.

Avise Ud. en

"LA NACION"

miembros de este centro político en sesión de junta general a fin de tratar, entre otros puntos, los que siguen:

Cuenta sobre la última velada de beneficio, balance, admisión de socios, cuenta sobre la sesión solemne, reparto de premios a los vencedores de la partida football, proyecto sobre fiestas y conferencias, cuenta sobre los centros análogos que no han acusado recibo a la nota que se les envió pidiéndoles relaciones de amistad, entrega de una nota al socio adherente señor David Román y otros asuntos.

Demócratas de Maipú.— El tercer Alcalde y presidente de la Agrupación Maipú, señor Luis E. Rojas, acompañado del secretario señor Luis Arteaga Z., pasó a saludar en nombre de sus correligionarios al senador señor Zenón Torrealba que se encuentra postrado en cama.

Se ha citado a los demócratas de Maipú a asamblea para hoy Sábado 26 a las 20 horas en la secretaría, Dolores 559.

Se encarece la asistencia.

Agrupación de Santiago. — Hoy Sábado a las 20 horas se llevará a efecto el banquete de despedida que los amigos y correligionarios de don Arturo Moreno y Cerda, le ofrecen en su honor.

Dicha manifestación se llevará a efecto en el Hotel Majestic, 21 de Mayo número 815.

A los encargados que hayan recibido tarjetas para adherentes, se les ruega dar cuenta de ellas antes de las 14 horas en casa de los señores Vicente Adrián, Diego Escanilla, Eleodoro Estay y en el Centro Demócrata, Rosas 1049.

Agrupación Quinta Normal.— Se ha citado a junta general para el Domingo 27 a las 9 horas en Catedral 4270, con el fin de conocer la exposición que hará el representante de esta agrupación, dentro de la junta de vecinos de la comuna Quinta Normal. Así mismo se dará a conocer el manifiesto público que se lanzará, para dar a conocer a los vecinos, la actitud asumida por cada uno de los miembros que componen la actual junta de vecinos.

El Código Sanitario

LO QUE NOS DICE EL DOCTOR CORBALAN MELGAREJO

Del nombramiento del Director General

A propósito de lo que han publicado dos diarios de esta capital referente a los errores o defectos de que adolece el Código Sanitario, y del nombramiento del Director General de Sanidad, el doctor Corbalán Melgarejo, nos dice lo siguiente: aseguran que la formación de las listas para la designación de Director General que deberán pasarse en los primeros quince días de cada año, es obra mía con el objeto de dejar pasar los seis meses de la inhabilidad constitucional para atrapar el empleo, y que soy un egoista porque me opongo a la réforma del artículo que trata de la manera en que se hará el nombramiento de Director.

La historia del artículo 6.o del Código Sanitario prueba lo contrario. El proyecto del Código redactado por el señor Paulino Alfonso y por mí, aprobado en Noviembre de 1911 en la Cámara de Diputados dispone en el artículo 10: "El director general, el secretario y el ingeniero, serán nombrados por el Presidente de la República a propuesta en terna del Consejo Superior".

El Senado lo modificó en esta forma: "Art. 6.o El director general será nombrado por el Presidente de la República de una lista de doce médicos elegidos, seis por la Facultad de Medicina y Farmacia de la Universidad de Chile y seis por el Consejo Superior de Higiene por voto acumulativo. Estas corporaciones remitirán al Ministerio del Interior sus listas parciales en los quince primeros días de enero de cada año".

El Senado aprobó el Código en block. Devuelto a la Cámara de Diputados pusieron en discusión las modificaciones introducidas por el Senado. Con este motivo hice impugnaciones de diverso orden. Dije que por el momento el artículo 6.o era inaplicable por cuanto el nombramiento de Director General debía hacerse en enero y estábamos en mayo. Por consiguiente, el Ministro del Interior tenía que esperar hasta esa fecha. Y agregué: yo ruego a la Cámara que seamos francos y hagamos las cosas claras. Hago indicación para que se mantenga el proyecto de la Cámara de Diputados. El señor Ministro Alessandri se opuso a que se rechazaran las modificaciones del Senado y agregó: El propósito que nos inspira es que haya ley y por esta consideración pido a la H. Cámara que se sirva aceptar las modificaciones del H. Senado, en la inteligencia de que en una ley modificatoria que presentaré luego se consultarán las ideas de los honorables diputados, pues como digo, les encuentro razón y estoy en completo acuerdo con ellos.

Con fecha 14 de mayo de este año escribí una carta al señor Ministro del Interior, señor Alessandri, recordándole la promesa que hizo ante la Cámara para presentar un mensaje con las reformas o modificaciones del Código Sanitario, que pedí en la Cámara. Me contestó lo siguiente con fecha 17 del mismo mes: "Me dice usted que hay que reformar ante todo el modo de hacer la designación del Director General por la completa imposibilidad de hacerla después de empezar a hacer efectivas las disposiciones del Código; que hay que restablecer, también, el personal de secretaría del Consejo Superior". Y agrega el señor Ministro: "Encuentro perfectamente justas las observaciones que usted me hace y me comprometo a nombre del Gobierno a presentar en las sesiones de junio un proyecto de ley para corregir los errores del Código Sanitario. Está convenido que si yo no me encuentro al frente del Ministerio en la época a que me refiero, mi sucesor sabrá cumplir con el compromiso contraído por el Gobierno, y en el Senado cuente usted incondicionalmente con su amigo para obtener la realización de sus legítimas aspiraciones."

El señor Ministro del Interior, en cumplimiento de esta promesa, presentó con fecha 21 de agosto del presente año un mensaje a la Cámara de Diputados sobre reformas del Código Sanitario.

Comienza así el mensaje: "Hay que reformar ante todo la manera de hacer la designación de Director General de Sanidad; y después de dar los fundamentos en que se apoya, en la parte expositiva, propone: "Substitúyese el inciso 1.o del artículo 6.o por el siguiente: el Director General será nombrado por el Presidente de la República de una lista de cinco médicos propuesta por el Consejo Superior de Higiene".

La Cámara de Diputados, en una de sus últimas sesiones de setiembre, nombró una comisión especial para el estudio del proyecto de reforma presentado por el Ministro del Interior y en el período actual ha tenido varias reuniones con este objeto.

Congreso Nacional

CAMARA DE DIPUTADOS

Presidencia del señor Briones Luco don Ramón

—Se abrió la sesión a las 4.15 P. M.

Se leyó y fué aprobada el acta de la sesión anterior.

Hospital de Melipilla

El señor CRUZAT VICUÑA.— Pide la inclusión en la convocatoria del proyecto sobre auxilio al Hospital de Melipilla.

Petición de datos

El señor SECRETARIO. — El señor Lisoni solicita del señor Ministro de la Guerra diversos datos sobre el profesorado del Ejército y su opinión sobre el traslado de estas escuelas al Ministerio de Instrucción Pública.

Inclusión en la convocatoria

El señor SECRETARIO.— Los señores Serrano y Concha don Abaraim piden que se dirija oficio al señor Ministro de Instrucción Pública a fin de que se sirva recabar de S. E. el Presidente de la República la inclusión en la convocatoria del proyecto de ley que crea la Universidad de Concepción.

El señor Herrera Lira pide que se dirija oficio al señor Ministro de Hacienda rogándole se sirva recabar de S. E. el Presidente de la República la inclusión en la convocatoria del proyecto presentado por la Comisión Mixta de Presupuestos para otorgar un aumento de sueldo al personal de la Tesorería Fiscal de Santiago.

El señor Menchaca pide la inclusión del proyecto sobre protección a la industria vinícola.

El señor O'Ryan solicita también que se incluya el proyecto de ley presentado por su señoría, que concede una subvención extraordinaria de $ 30,000 al Hospital de Tocopilla.

El señor GARCIA DE LA HUERTA (Ministro del Interior). —Con el mayor gusto recabará de S. E. el Presidente de la República la inclusión de los proyectos a que se han referido los señores diputados.

Medidas tomadas por el comandante del Yungay en San Felipe, contra un conscripto militar

El señor ROBLES (Ministro de Guerra y Marina). — Acerca de las observaciones formuladas en una sesión anterior por el señor Bañados, relacionadas con medidas arbitrarias tomadas por un Tribunal Arbitral en San Felipe, sólo debe declarar que esos tribunales desde el momento en que se constituyen tienen el carácter de cortes marciales, independientes del Ministerio de Guerra y de cuyas resoluciones sólo se puede reclamar ante la Corte de Apelaciones, también constituída en Corte Marcial, al efecto.

En orden al aspecto administrativo del asunto, ha ordenado abrir un sumario para estimar la verdad de los hechos y la responsabilidad de los que los han producido, y ha ordenado al auditor de Guerra, don Joaquín Santa Cruz, que vigile por la corrección legal del asunto durante su tramitación.

Castigará a los culpables si los ha habido, y espera de la caballerosidad de los diputados denunciantes, que si los hechos no tienen base, tendrán la franqueza de declararlo.

El señor LISONI.— La Corte de Apelaciones ha fallado hoy este asunto en sentido favorable a la familia de la víctima, y ruega al señor Ministro proceder con energía en contra de un oficial que ha procedido indignamente, y que se ha convertido en el verdugo de una población, abusando de atribuciones que no tiene.

El señor ROBLES (Ministro de Guerra y Marina).— Las palabras del honorable diputado no hacen sino confirmar las que acaba de pronunciar en orden al aspecto judicial del asunto.

Por lo demás, ha leído que el señor De Castro acerca de este mismo incidente, en una interrupción dijo que al señor Naschold que señalaba como el autor de él, se le había premiado con el nombramiento de adicto militar de la Legación en Francia.

No ha habido tal.

Para aquel puesto se limitó el Ministerio de Guerra a pasar al de Relaciones la mejor hoja de servicios de entre las que tienen los distintos militares del grado respectivo.

No ha habido nombramiento ni decreto y seguramente el cargo no se proveerá. Por lo demás, el nombramiento no se había hecho sin la previa discreta consulta del representante respectivo en Chile del país interesado en él.

erro San Cristóbal

El señor PERAGALLO.— Formula extensas consideraciones sobre la forma en que se está cumpliendo la ley sobre expropiaciones y formación de un paseo en el Cerro de San Cristobal.

El espíritu de la ley fué convertir en paseo el remate de ese Cerro, es decir, la parte que da cara a Santiago, mientras tanto, la Comisión, con una buena intención que no pone en duda un momento, ha ido a tomar terrenos lejanos a la ciudad, en una extensión no menor a 1,000 o 1,500 hectáreas, perjudicando a propietarios y haciendo irrealizable el paseo en un plazo breve, como todo el mundo lo esperaba.

Ruega al señor Ministro del Interior que tome cartas en el asunto, y procure que el paseo sea una realidad pronto y que no se le den proporciones que la modestia de los fondos consultados no permitiría abarcar.

El señor GARCIA DE LA HUERTA (Ministro del Interior). —Al abordar este asunto, después que se hizo cargo de su puesto, se acordó en diversas reuniones dar a la obra en realización las modestas proporciones a que se ha referido el señor Peragallo y la comisión ha procedido en ese sentido. Sólo la necesidad de dar agua y abordar alguna extensión mayor para dar la debida gradiente a los caminos de acceso, le ha llevado a salir del maciso más alto del San Cristóbal.

El paseo no abarcará más de 500 hectáreas. Por lo demás, de acuerdo con el señor Peragallo, procurará ponerse de acuerdo con la Comisión para que el paseo siga llevándose a cabo dentro de las líneas indicadas por su señoría.

Necesidades de Cautín

El señor BURGOS VARAS. — Hace amplias observaciones sobre la desatención de los servicios públicos de Cautín y llama la atención del Gobierno hacia la necesidad de que se haga un propósito serio de procurar atenderlas a la brevedad posible, sobre todo en lo que se refiere a escuelas y cárceles.

Señala como otra necesidad principal la de hacer un ferrocarril de Temuco al Oriente, para el cual ceden los vecinos los terrenos y los durmientes.

Edificación del Instituto Agrícola

—Se aprobó una indicación del señor Silva Rivas, para que se exima del trámite de comisión el proyecto aprobado por el Honorable Senado de expropiación de los terrenos necesarios para edificar el Instituto Agrícola y completar los terrenos de la Quinta Normal en su frente a Matucana.

Orden del día. — Interpelaciones. —Aguas del río Maipo

—Por acuerdo del señor Ministros del Interior, con el señor Herrera Lira, se postergó la interpelación sobre aguas del río Maipo por quince días, a fin de buscar una solución al asunto.

Concesión de terrenos en la ribera norte del Mapocho

—Continuó la interpelación del señor Peragallo, sobre concesión de los terrenos de la ribera norte del Mapocho, a fin de realizar la "Fundación Torres", o sea, un hogar para los estudiantes pobres que vengan de provincia.

El señor ROLDAN (Ministro de Justicia e Instrucción). — Su antecesor, en vista de observaciones del señor Peragallo, pasó el decreto sobre esta concesión al Consejo de Defensa Fiscal, el cual informó que el decreto era ilegal. En vista de esta circunstancia, procedió a derogar el decreto, lo cual no obsta a que el Gobierno busque algún otro local para realizar el noble propósito a que se refiere el decreto derogado.

El señor PERAGALLO. — Felicita al señor Ministro por su resolución y por su parte, no insiste en su interpelación.

El señor RAMIREZ (don Pablo). — Está de acuerdo en que el decreto es ilegal, pero lamenta el triunfo del señor Peragallo, que viene a quitar a los estudiantes pobres un terreno para fundar su hogar, cuando con igual ilegalidad hay aquí congregaciones como las que ocupan la Gratitud Nacional o la Iglesia de San Borja, y otros terrenos fiscales, sin protesta ni reclamo de nadie!

El señor Peragallo usa nuevamente de la palabra protestando de las palabras pronunciadas por el señor Ramírez. Se dió por terminada la interpelación.

Cuestiones salitreras y monetarias

Continuó la interpelación del señor Silva Cortés sobre cuestiones salitreras y monetarias.

El señor SILVA CORTES. — Respecto de la cuestión salitrera se dió por satisfecho en el período pasado con la contestación que le dió el señor Luis Claro S., ex-Ministro de Hacienda, pero ahora espera la opinión y el pensamiento del Gobierno sobre las nuevas emisiones y la cuestión monetaria en general.

Quedó la sala sin número y se levantó la sesión a las 18.25 horas.

VIDA SOCIAL

LA FIESTA DE LA FLOR.— Habrá sido, sin duda, para la sociedad de Santiago, una grata sorpresa la bella exposición de flores de la Quinta Normal de Agricultura.

La Liga de Señoras contra la tuberculosis, nos ofrece, anualmente, este espectáculo cultísimo, con el noble propósito de reunir fondos para atender a las crecientes necesidades de los numerosos enfermos que día a día acuden a los diversos asilos diseminados por los distintos barrios de la ciudad.

Esta labor generosa, ha sido justamente apreciada por miembros de todas nuestras clases sociales, y prueba de ello, es la verdadera romería que ha desfilado ayer por el Pabellón destinado a la exhibición de nuestra rica y abundante flora.

La nota única, nueva y artística, ha correspondido darla a la señorita Violeta Cousiño, quien ha reunido en un pedazo de Macul; transportado al centro de la ciudad, con talento y generoso desprendimiento, todo cuanto el gusto más exigente hubiera deseado ver reunido.

En la inauguración de esta exposición, en la tarde de ayer, pudimos anotar, entre otras, las siguientes personas:

Señoras, Huidobro de Cruz, Gandarillas de Tocornal, Gandarillas de García Huidobro, Hustado de Edwards, señora de Gómez, señora de Chiavetti, Alamos de Balmaceda, Balmaceda de Casanueva, Montes de Claro, Errázuriz de Montes, Izquierdo de Montes, Besa de Lyon, Besa de Lecaros, Besa de Izquierdo, Joglar de Montt, Palma de Montt, Alessandri de Echeverría, Cruz de Rodríguez, Santa María de Cruzat, Echenique de Errázuriz, Sampaio de Bruna, Besa de Izquierdo, Irarrázaval de Pereira, Pereira de Correa; familias, Balmaceda Valdés, Alcalde Pinto, Edwards Matte, Tocornal Gandarillas, González Balmaceda, Rojas Lecaros, Correa Pereira, Aldunate Erráziriz, Bruna Sampaio, Valdés Echenique, Bunster Carmona, Riesco Salas, Hurtado Quesney, Claro Velasco, Errázuriz Lastarría, Besa Montt, Pérez Tupper, Pérez Peña, Saavedra Baeza, Tocornal Ross, García Huidobro Guzmán, y Vial Echenique.

Hoy permanecerá abierta la exposición de 9 a 12 y de 14 a 19 (2 a 7 P. M.) y la entrada costará para los niños 0.50 y las demás personas $ 2. El Domingo estará abierta a las mismas horas y la entrada costara en la mañana 0.50 y en la tarde los precios de costumbre.

EN LA QUINTA NORMAL.— Una numerosa concurrencia se ha congregado en estos días en el local de la Exposición de Animales, en la Quinta Normal. Anteayer, pudimos anotar las siguientes familias:

Tocornal Gandarillas, Tocornal Ross, Edwards Matte, Balmaceda, Zañartu, Cruzat Balmaceda, Rozas Lecaros, González Balmaceda Guzmán Equigüren, Balmaceda de Viel, Barros Vicuña, Barros de Besa, Larraín de Pereira, Lyon de Pereira, Pereira de Ferrari, Irarrázaval de Pereira, Alamos de Fernández, Matte de García de la Huerta, Irarrázaval de Edwards, Bunster Carmona, Bunster de Edwards, Amunátegui Lecaros, Subercaseaux Zañartu, Fernández Jara, Castillo Sánchez de Bernales Bernales Lazcano, Claro Salas, Peña Otaegui, Claro de Peña, Irarrázaval Concha, Sanfuentes de Bulnes, Lazcano de Rozas, Rozas Ariztía, Sánchez Lazcano, Edwards Ariztía, Zegers de Echenique, Zegers Tupper, García de la Huerta Ossa, Hurtado de García de la Huerta, Balmaceda Valdés, Larraín de Antúnez, señora de Gómez, señora de Cardoso de Oliveira, Vial Palma, Astaburuaga Ariztía, Varas Montt, Guzmán Duval, Montes de Claro, Peñafiel Gundelach, Hurtado de Edwards, Izquierdo de Edwards, y muchas otras que se nos escapan.

ALMUERZO.— Un grupo de antiguos condicípulos de don Armando Jaramillo Valderrama, le ofrecieron en el Club de la Unión un almuerzo con motivo de su reciente designación de Primer Vice-Presidente de la Cámara de Diputados.

Asistieron los señores:

Armando Jaramillo Valderrama, Germán Riesco Errázuriz, Guillermo Edwards Matte, Juan Blanquier, Carlos Aldunate Errázuriz, Hernán Castillo Sánchez, Alejandro Reyes Cerdá, Fernando Videla Sánchez, René Prieto Prieto y Jorge Castillo Sánchez.

COMIDA.— Hoy sábado se llevará a efecto en el Club Radical, la comida ofrecida en honor del señor Armando Labra Carvajal, con motivo de su nombramiento para el cargo de Cónsul General de Chile en Portugal

—Esta noche ofrecen una comida al señor Ministro de España y familia, el Presidente del Comité de la Fiesta de la Raza, señor Zacarías Atienza y señora.

EN VIAJE AL BRASIL.— Se encuentran en Santiago los Secretarios de la Embajada Boliviana a la transmisión del mando supremo en el Brasil, señores Carlos Taborga y Rafael Alexander.

Seguirán viaje a Buenos Aires por la combinación transandina de esta noche.

EL SEÑOR DON EUDOSIO SOLAR ARMSTRONG.— En la tarde de ayer ha dejado de existir en ésta, a la edad de 58 años, el señor don Eudosio Solar Armstrong.

Vinculado a distinguidas familias de nuestra sociedad, el desaparecimiento del señor del Solar, cubre de duelo numerosos y respetables hogares.

Dotado de rara inteligencia, esforzado, espíritu activo y trabajador, el señor del Solar formó una cuantiosa fortuna que más de una vez, constituyó en su vida, el más firme apoyo de los desheredados a quienes siempre favoreció.

Sus funerales se efectuarán mañana Domingo, a las 9 1|2 horas.

CONCURSO HIPICO EN LA QUINTA NORMAL.— Esta tarde a las 15½ horas se llevará a cabo en el local de la Exposición de Animales el Concurso Hípico que la Sociedad Nacional de Agricultores ha acordado llevar a cabo todos los años.

A juzgar por el número de los inscritos y en especial por la prueba de las niñas que han prometido tomar parte esperamos sea un brillante éxito como lo fué en el año pasado.

MATRIMONIO CONCERTADO.— Se ha concertado el matrimonio del señor Luis Croquevielle G.; con la señorita Teresa Guesalaga T.

RECEPCION.— En la tarde de ayer ofrecieron una recepción a un grupo de sus relaciones, las señoritas Blanca e Isabel Peñafiel Gundelach.

ENFERMOS.— Restablecida se encuentra la señora Mercedes Barañao de Fernández.

—De cuidado sigue la señora Florencia Pérez de Valdés Cuevas.

—Ayer fué sometida a una operación, en el Pensionado de San Borja, por el doctor Marcos Donoso, la señora Clarisa Bello de Vargas

—Ha sido operado de peritonitis el señor Eulogio Orrego Aroca, su estado es satisfactorio.

—De gravedad se encuentra enfermo don Francisco García Giroz. Lo atienden los doctores Fajardo y Lehuenberger

—Se encuentra enferma desde hace varios días la señorita Adriana Délano Gallardo.

—Se encuentra restablecida la señorita Laura Maldonado que fué operada de apendicitis, por los doctores señores Benavente, Marchant y Muñoz Labbé, en el Pensionado del Salvador.

—De gravedad está desde hace varios días, don Julio C Bunster, Compañía 2499.

IN MEMORIAM.— Hoy 26 de Octubre, décimo quinto aniversario del fallecimiento de la señora Javiera Prieto de Bruner se dirá una misa por el descanso de su alma en la iglesia del Carmen (Alameda frente al Cerro), a las 9 horas

BANQUETE.— Como ya lo hemos anunciado, el Lunes próximo se llevará a efecto en el Cerro Santa Lucía, el gran banquete ofrecido en honor de los señores Eduardo Bradley, Justo Urquiza Anchorena y Juan A. Mendoza Zelis que forman la comisión del Comité Pro-monumento O'Higgins de Buenos Aires y que son actualmente, nuestros huéspedes.

Sabemos que han adherido ya a esta manifestación, varias personas de nuestra sociedad que se encontraron en Buenos Aires, junto con la Embajada chilena, en la inauguración del monumento a nuestro Libertador, como una manifestación de gratitud por las atenciones recibidas en aquella metrópoli de parte de la sociedad bonaerense.

MATINEE DRAMATICA.— Esta tarde a las 16 horas (4 P. M.) se efectuará en el Municipal, la primera matinée de los sábados que hará la Compañía María Guerrero.

Se ha elegido para esta función una de las comedias más hermosas del teatro español, y no representada, aún en Santiago: "La Segunda dama duende" una de las obras que hicieron la fama de Ventura de la Vega, argentino, que es gloria de la literatura castellana.

En esta hermosa obra, María Guerrero canta una bonita canción gallega.

Estas funciones vespertinas, por lo escogido del repertorio que en ellas, se interpretará, están llamadas a congregar un público numeroso y selecto en el Municipal.

La matinée de hoy, será un éxito social y artístico.

FALLECIMIENTO.— Dejó de existir ayer en esta capital la niñita Luz Beauchemin Cortés, hija de don Florencio Beauchemin y de la señora doña Mercedes Cortés de Beauchemin.

Gran Almacén

EDIFICIO "HOTEL SAVOY"
Agustinas casi esquina de Ahumada

Ocupado actualmente por la Casa de Modas A. M. Robert, arriendo.

Tratar:

Luis Calderón Cousiño
AGUSTINAS 1082-A
11 a 12 - 17 a 18.
8408-28-J

Educación

INTERNADO DEL LICEO DE NIÑAS N.o 2.— La Directora del Liceo de Niñas N.o 2 de esta capital, ha elevado una nota al Ministerio de Instrucción dando cuenta que el número de internas ha aumentado considerablemente en ese establecimiento.

Con este motivo, propone al Ministerio la creación del puesto de Inspectora General del Internado.

CREACION DE UN LICEO DE NIÑAS EN RENGO.— El Ministerio de Instrucción Pública ha dispuesto la creación de un Liceo de Niñas que funcionará en el departamento de Rengo.

Para los gastos que demande el funcionamiento de este nuevo establecimiento de instrucción, el Ministerio ha acordado consultar los fondos necesarios en el presupuesto respectivo para 1919.

El liceo iniciará sus funciones el día primero de Marzo próximo.

"ORFEON CHILENO ISMAEL PARRAGUEZ".— Se encarece la asistencia de los señores orfeonistas a la reunión del Domingo 17, (a las 17 horas extraordinariamente) pues se ensayarán los coros, que se cantarán con motivo de la próxima inauguración de la Escuela Federico Errázuriz de la Av. Vicuña Mackenna, y a cuyo acto asistirá S. E. el Presidente de la República y el diplomático uruguayo don Baltazar Brum.

COMITE PRO MEJORAMIENTO ECONOMICO DEL PROFESORADO PRIMARIO.— Hoy, a las 19 horas en punto, celebrarán sesión los miembros de este comité en los salones de "El Mercurio".

Se recomienda la asistencia y puntualidad.

SOCIEDAD NACIONAL DE PROFESORES.— Sesión del Directorio.— Presidió la última sesión el señor Galdámes y asistieron la señorita Ramírez y los señores Alcayaga, Arancibia, Besoaín, Bravez, Chavez, Elgueta, Soza y Vergara.

La señorita Ramírez presentó el informe que se le había encomendado sobre el cálculo del mayor gasto que importaría el mejoramiento económico de los profesores de las escuelas anexas a las Normales.

Se tomaron los siguientes acuerdos:

1.o Aceptar el informe en referencia para hacerlo valer oportunamente, lo mismo que su complemento, presentado también por la señorita Ramírez, sobre un pequeño aumento a los inspectores de las Escuelas Normales.

2.o Solicitar de la Universidad una mejor distribución de las materias del programa de Historia y Jeografía en los cursos de V y VI años de humanidades, y el aumento de una hora semanal de clase en cada uno de ellos.

3.o Trabajar por el mantenimiento de la situación económica actual del profesorado de los ramos científicos de instrucción secundaria y especial, y por el mejoramiento del profesorado de ramos técnicos, del de los liceos de niñas y del de las escuelas industriales.

4.o Encomendar a una comisión compuesta del Presidente señor Galdames y el Director señor Brañes, el cumplimiento del acuerdo anterior.

BACHILLERES EN LEYES.— El 15 de Noviembre próximo será el último día para presentar las solicitudes de los aspirantes a Bachilleres en Leyes y Ciencias Políticas de la Universidad de Chile.

CONSTRUCCIONES DE ESCUELAS.— Hoy se abrirán las propuestas públicas solicitadas para construir la albañilería de la Escuela de Avenida Ecuador de esta capital.

Se aceptó la propuesta hecha por don Pedro Matta, para construir una escuela tipo de 160 alumnos en Santa Rosa de Pirque, por $ 86.150.

Se concederán $ 18.000 para reparaciones de la Escuela de Minería de La Serena, Escuela Agrícola de Chillán y Escuela Profesional de Niñas de La Serena.

REMITIDO

CERTIFICADO

Cumplo con el deber de certificar que el Doctor Rogat (Bolsa de Comercio, oficina 114), ha curado a dos clientes míos que sufrían de Osteo-periostitis alveolar o Piorrea alveolar, enfermedad muy común, que produce la pérdida de los dientes, que es reputada como incurable o de muy difícil curación.

El tratamiento a que han sido sometidos estos enfermos, es rápido y de resultados positivos desde las primeras curaciones.

Doctor Víctor Ríos Ruiz.
Los Angeles. Casilla 113.
9319-26-j

LA COLMENA (ANTES AHUMADA ESQ. MONEDA)

Atenderá provisoriamente a su distinguida clientela en sus grandes almacenes de ESTADO 37 al 53.

SOLAMENTE ARTICULOS PARA SENORAS

Oportunamente avisaremos el día de la inauguración.

Gran Hotel
Papudo

Hotel France
Viña del Mar

La propietaria de estos establecimientos estará a disposición de su clientela en el Hotel Savoy desde el Martes 29 hasta el Jueves 31 del presente, con el fin de hacer los contratos de arrendamiento para la próxima temporada de verano.
x-9333-28-j

Royal Theatre

Hoy en Vermouth:

LOS HOMBRES DEL DESIERTO

Emocionante drama de Cow Boys.
NOCHE: Concierto Arias.

Ismael Errázuriz O.

Corredor de la Bolsa de Comercio

Se encarga de la compraventa de acciones, bonos, etc., y préstamos hipotecarios.

CALLE CLUB DE LA UNION 1065 (Edificio de la Bolsa)

Cemento "LEON"

EN SACOS

Ofrece para entrega inmediata al precio más bajo en plaza.

MANUEL FERNANDEZ L.

Mercería y Papelería "EL SOL", Puente 696
8499-1.° k

Bonito Auto

PARTICULAR
SE ARRIENDA
por quincenas, días u horas.

Datos:
Teléfono 1476 - Casilla 28-D
O Huérfanos 703
CASIMIRO NECOCHEA
31-j.

Señora:

Con 20 centavos de tranvía llegará usted a Brasil 1290.

Tome usted en Mercado tranvía N.o 4, San Pablo, bájese en Avenida Brasil (antes Negrete), a la derecha se divisa a inmediaciones del Parque Centenario, el gran rótulo: **Sociedad Importadora de frutas tropicales, LA MUTUA COMERCIAL.**

Unico depósito general en Santiago.

Rojas Carrizo y Cía., Casilla 2838.—Teléfono Inglés, 449.—Teléfono Nacional 571.

Nota.—Visite hoy mismo este establecimiento recién abierto al público y no trepidará en recomendar sus precios, estrictamente fijos y equitativos.

Octubre, 25 de 1918. x 9310—26—j.

PINTURAS - BARNICES

Esmaltes, Tierras colores
PRECIO BAJO FIJO

MERCERIA MATAS

Casa fundada 1886
Delicias 2780 - Portal Edwards

QUININA EN FORMA SUPERIOR NO AFECTA LA CABEZA

Por motivo de su efecto tónico y laxante, el **LAXATIVO BROMO QUININA** es superior a la Quinina ordinaria. No produce nerviosidad ni malestar en la cabeza. Téngase en cuenta que sólo hay un "Bromo Quinina". La firma de E. W. GROVE, en cada cajita.

Termas de Cauquenes

RANCAGUA

LAS MAS AFAMADAS aguas minerales para el reumatismo, estómago, riñon, clorosis, neurastenia. A 4½ horas en automóvil de Santiago. Tren de 8½ en la mañana combina tren 10.40 en Rancagua para llegar a almorzar a las Termas a las 12½. Teléfono Inglés 55 (Rancagua). Casilla 122. En las Termas hay Telégrafo del Estado y Teléfono Inglés.

En Rancagua hay autos para seguir el viaje a las Termas a cualquiera hora, pidiéndolo con un día de anticipación.

PENCERS Y WATERS
AGENTES EN SANTIAGO. - HUERFANOS 946

Esmaltina

se llama la pasta que yo puedo recomendarle. Usela y sus dientes adquirirán una blancura envidiable

CLORO NAFTOL

(M. C. R.)

Es el único desinfectante que lo salvará de contagiarse de

GRIPPE o INFLUENZA ESPAÑOLA

y si ya está contagiado lo ayudará a sanar rápidamente y sin grandes molestias.

ENVASES DESDE $ 1, m. c. — PIDA DETALLES A

HERNAN VIJIL O. - IMPORTADOR REPRESENTANTE DE FIRMAS NORTE-AMERICANAS

VALPARAISO, Blanco 951 SANTIAGO, Compañía 1077 8450-26 j

Industrias Nacionales

Para que se pueda apreciar con verdad que nuestras industrias despiertan interés, y se encuentran en muchas manos, se nos ha traído como una prueba la lista de accionistas de la Refinería de Viña del Mar al 30 de Junio último.

Nómina de Accionistas

NOMBRES	Acciones
Aste, David	100
Asta-Buruaga, Jorge	500
Assereto, Antonio	580
Acosta, José	1
Arestízábal, Santiago C. de	200
Alliende Caro, María Teresa	50
Arnolds, Eduardo F.	3.000
Adametz, Arnaldo	3,200
Armas, Rosario C. de	100
Albano, Mercedes B. v. de	100
Aninat, Jorge C.	100
Anthes, Emilio	1,000
Aravena Q., Olga L. de	300
Anwandter R., Carlos	1,100
Alonso Beltrán, María	158
Alonso Beltrán, Nemesia	158
Alonso Beltrán, Luz	158
Alonso Beltrán, Paz	158
Alonso Beltrán, María Esther	158
Ariztía, Ana Lyon de	200
Anwandter, Jorge	200
Anthony, Margaret	100
Aguilera, Isidro	1,000
Astengo, Luisa Porcile de	166
Astengo, Carmela Porcile de	166
Ariztía, M. Teresa B. de	54
Alemparte L., Emilio	550
Ash, Mary T.	800
Alamos Silva, Luis	2,000
Aldunate Echeverría, Luis	150
Aránguiz F., Leonor	25
Aldunate, María Luisa E. de	247
Antúnez Lyon, Carlos	5
Antúnez Lyon, Luisa Y.	10
Acuña, Guillermo	1,000
Acuña, Ramón	250
Besa & Co.	2,000
Boccardo, Miguel	1,000
Bassi, Pedro	40
Banco Español de Chile	1,331
Bontá, Guillermo	40
Besa D., Jorge	200
Bailey, Catalina A. Moyna de	1,201
Baird, Roberto	1
Brain, Adela	3
Blesch, Teodoro	1
Bernhardi, W.	5
Banco Alemán Transatlántico	8,140
Banco de Chile y Alemania	175
Beavan, Mary Ann	572
Banco Santiago	760
Bedouret, María V. Le Quellec v. de	1,255
Banco de Londres y Río de la Plata Limitado	100
Bavestrello, Juan	500
Breckwoldt, Guillermo	200
Bustos, Lucrecia Muñoz v. de	90
Beltramín, Teófila	50
Berckemeyer, H. Jurgen	15
Boffil, Laura C. de	600
Bazán, Félix A.	100
Berckemeyer, Elena E. de	55
Buckley, María L. J. de	500
Berckemeyer, Gustavo L.	505
Backus, Anita E.	100
Bustos, David	150
Bourchier, H. J. F.	400
Bierwirth, Julia B. v. de	300
Bierwirth, Margarita	300
Brunet, J. R.	125
Barrales, Alfredo	400
Barbagelata F., Tito	50
Barreda, Julia von der Heyde de	1,950
Birrel, Elizabeth Mc. Laughlin de	100
Budge, Dora S. v. de	500
Boyes, Heriberto	200
Borobia, Francisco	2,100
Barton Brown, Frederick	9
Bryan, María Luisa Barton de	10
Brunet, Isabel B. de	59
Brunet, Isabel B. de Ariztía M. Teresa B. de	9
Biggs Délano, Elena	1
Baeza Silva, Julio	10
Baeza Silva, Miguel	10
Barneoh, Teresa C. v. de	60
Barroilhert, Roberto	15
Barazarte, Daniel	1
Blackwall, Cristina Jackson de	800
Bertelsen, Clementina F. v. de	1,200
Bruyne, P. A. de	200
Barbagelatta, Agustín	1,550
Burton, María E. Délano de	400
Browne V., Alberto	100
Birrell, William A.	503
Bianchi, Daniel	300
Biltz, L.	102
Banco Hispano Americano	3,900
Borrás de Palau, José	110
Brice, Beltrán	400
Braun Guevara, Héctor	2
Braun Guevara, Adolfo	2
Bremmer, Lavinia Louisa	100
Beretta, Francisco	40
Biggs Délano, Guillermo	5
Bascuñán A., Sucesión	220
Brown, F. W.	100
Benard, Hans C.	20
Bruce, Pedro, Sucesión	1
Budge, T. D. F. R.	500
Bories, Luis A.	50
Budge, Eduardo B.	500
Blachet, M. Cristina M. de	100
Barrau, Eduardo	100
Budge, Teodosio	500
Bouey Goyeneche, Adriana	200
Bertelsen, Luis	250
Boccardo B., Juan	100
Beltrán y Carús, Asunción	193
Beltrán y Carús, Amador	158
Busse, Federico 2.o	100
Banco Anglo Sud Americano Ldo.	11,950
Berg. y Hucke	1,600
The National City Bank of New York, Chile Branch	3,000
Bazán S., Raquel	222
Bazán S., Rebeca	184
Bazán, Sara S. v. de	125
Chopin, Clara	75
Capurro, Juan	120
Campbell, A. Forbes	550
Capurro, Constancio	200
Cadilhom, Eugenia C. de	104
Capdevielle, Victorina	104
Campo, Francisco	20
Cartwright, Emily	176
Caso, Francisco D.	500
Cruz Coke, Celeste L. de	300
Costa, Blas, Sucesión	20
Cía. Explotadora de Caracoles	350
Costa, Eugenio	80
Cumming, Ana Violet	12
Caine, Antimo	100
Collado, Valentín	500
Corrales, José	1,700
Clampitt, Elena W. L. v. de	326
Castellá, Carmen Ortiz de	100
Cariola, Francisco	260
Chodowiecki, Jorge	1,500
Canepa, Colombo, Sucesión	200
Croce, Felipe	40
Castagneto, José	170
Chinchilla, Manuel	3
Cabré, Sebastián	1,000
Chalés O. M. E. Enriqueta S. de	623
Calé, R. E.	5
Colin, Juan B.	300
Cornish, Adriana Simpson de	20
Chiesa, Pedro	100
Coyhill, Guillermo	13
Caraves, Claudio	20
Cabrera, Aurelia P. de	12
Croker, Brian U.	5
Cassottana, Nicolás	500
Chadwick, Alejandro	1,000
Cooper, Geo. F.	100
Crocker, Eileen Rose	16
Claude, F. W. G.	150
Carvallo, Ana Brown de	700
Claude, Hester	180
Claude, Sibyl	180
Claude, Phyllis	200
Cellier, Bertha	100
Cellier, Juana	100
Campillo, Ester I. v. de	200
Carvallo G., Daniel	20
Chodowiecki, Adela	300
Chodowiecki, Anna	300
Carswell, Juan	300
Castañer, Carlos	130
Chodowiecki, Frida	200
Chodowiecki, Alberto	200
Coderch, Miguel	200
Castañer, José	268
Claude, Federico A.	2,000
Crocker, Michael E. J.	10
Conde, Francisco G.	250
Cumber, H. A.	200
Carús de la Vallina, Romana	100
Compton, Juan	1,500
Capurro, Fortunato	20
Cumming, Walter J. T.	125
Castillo V., Carlos	469
Costeis, José	100
Cía. de Seguros "La Italia"	2,000
Claude, E. M. S. de	1,000
Cangas, José	300
Carvallo, Onofre	10
Costa, Juan B.	200
Claveau, Marcelo	1,007
Caprile, Bartolomé	540
Cordon S., Guillermo	100
Carús Cuartás, Máxima	148
Carvallo, Natalia K. de	100
Cía. Franco Chilena de Seguros	500
Codes, Juan	440
Chelli, Carlos	400
Cutts, Enriqueta Bunster de	1,155
Cía. de Seguros "Araucanía"	1,000
Cía. de Seguros "Germania"	1,000
Cotapos, Eulogio P.	4,500
Cotapos Muñoz, Eulogio Pérez	200
Cotapos Muñoz, Julio Pérez	100
Cotapos Muñoz, Hernán Pérez	200
Cía. de Seguros "La Chilena Consolidada"	1,000
Craig Christie, Winifred M.	500
Cariola, Pelegrino	500
Camus Murúa, Carlos, Sucesión	50
Castro R., Ruben	15
Cía. de Seguros "La Previsora"	3,500
Cornish, Sofía Besa v. de	2,000
Délano G., Gabriela	49
Detmer Vidal, Elena	1
Délano G., María F.	107
Devoto, José 2.o	40
Délano G., Roberto F.	149
Délano R., Roberto F.	25
Délano R., Gustavo	325
Délano R., Jorge	625
Dauden, Miguel	200
Délano R., David	500
Délano G., Alicia	22
Donoso Carvallo, Francisco	200
Délano G., María Valentina	23
Délano y Biggs, Teresa	625
Devés, Rafaela Casanueva v. de	125
Devés, Elizabeth H.	63
Dávila Budge, Delia	165
Detmer Vidal, Ana María	2
Duncan, Fox & Co.	550
Downie, Santiago	127
Detmer, María Vidal de	20
Dávila, Cesáreo	5
Dorner, Martín	300
Donn, Enrique	2,500
Dennis, Feliza C. de	500
Delpino, Emilio	140
Davey, John Northcote	100
Droste, Arnaldo	600
Doniez, Deidamia A. de Suc.	15
Dunker, Alice Biggs de	150
Danks, A. E.	45
Donaldson, A.	50
Davis, Reinaldo E.	300
Duncan, H. J.	1,700
Devés, E. A. M. Teresa S. de	623
Da Costa, Amalia	80
Delgado, Emilio	200
Dooner, Desideria, M. v. de	143
Delpino y Urzúa	500
Detmer & Co.	200
Davies, Ernesto	100
Eich, Germán	1,055
Edwards B., Joaquín	77
Estrada, Pedro 2.o	20
Ehlers L., Juana	293
Edwards A., Leonor	10
Eichoholtz, Waldemar	780
Edwards G. Luis	6,502
Edwards, Guillermo	7,617
Ewald, Carlos Juan	525
Espic Rodríguez, Belisario	4
Echeverría Carvallo, Dolores	50
Echeverría, Domingo	3,650
Espic, Juan Edwin	1,160
Eguiguren, Carolina E. de	155
Eguiguren, Suc. José M. F.	8
Edwards, Jorge	6,000
Edwards A., Gonzalo	5
Escobar, Mercedes	50
Ehlers L., Carolina	257
Eisele, Carolina G. v. de	40
Escobar M., Elena	50
Edwards Reyes, Lucía	200
Edwards A., Francisco	500
Errázuriz Vergara, Amalia	100
Edwards, Reyes Matías	100
Edwards Reyes, Amelia	160
Edwards, José	300
Edwards Reyes, Elisa	180
Edwards, Ana Luisa Bello de	1,026
Edwards Reyes, Marta	180
Eguiguren, E. Elena	147
Eguiguren, Carlos	267
Espic, Florinda B. v. de	600
Edwards I., Sergio	10
Edwards I., Julio	41
Edwards I., Roberto	7
Edwards I., Mario	6
Edwards, Sara I. de	40
Edwards I., Sara	15
Edwards I., Alfonso	6
Aberbach, Alberto	4,500
Edwards Ariztía, Jorge	1,000
Edwards, Agustín	3
Errázuriz, Moisés	1,800
Espinoza Dublé, Adriano	200
Edmondson, Emila U.	50
Everard, Victoria Enriqueta M. de	167
Fasce, Jerónimo	40
Ford J., David	160
Frías M., Guillermo	20
Franklin & Co.	3
Fischer, P. C.	610
Franchet, Georges	133
Feliú y Esquivel, Esteban E.	20
Falcone, Ida Baltra v. de	650
Fuente Correa, Segundo de la	25
Fuenzalida, José Domingo	200
Fleming, Jorge	400
Ferari, Fidelia de	345
Fell, Enrique	59
Fell, Adela C. de	50
Fisher, Gertrud	100
Fisher, Ella	100
Fell, Anna	150
Fehmer, Germán	200
Flesch de Boos, Alois	300
Feliú, Daniel	2,000
García Paz, José	200
Greve, Germán	250
García, Julián	40
Gana E., Domingo	300
González, Luis M.	20
Gardella, Teresa M. v. de	40
Groothoff, Oscar	200
Goodmann, Joseph	100
Ghio, Eugenio	5,000
Guzmán, Abraham	23
Gaedechens Onfray, Carlos	100
Gómez Lobo, Felipe	2
Grace, James W.	5
Gardella, Luis	300
Graham, Mary K. de	100
González, Juana Rosa	10
Gremler, Juana	112
Graham, Rowe & Co.	4,742
Graham, Roberto M.	1,202
Grondona, Cayetano	1,300
Gibbs & Co.	1,000
Grote, Guillermo	200
García, Augusto	50
Giudice, Luis	50
Gage, Carlos	200
Griffiths, Antoinette D. de	20
Gardner, Hugh	200
Gubbins, Edgardo W.	600
Gibson, María Helms de	65
García Rioja, Juan	275
Gallardo, Galvarino	115
Gosch, Elsa S. de	10
Gómez Lobo Caldera, Elvira	9
Gómez Lobo G., Gabriela	3
Gómez Lobo G., Luisa	5
Guzmán A., Manuel	300
Gana, Margarita E. v. de	6,000
Giles, C. Robert	110
Gana E., Joaquín	2,900
Gana E., Margarita	700
Gana E., Rebeca	350
Guzmán, Bertha	25
Garretón Señoret, Oscar	8
Gana E., Isabel	350
Gana E., María	350
Guerra, María Ignacia	200
Garretón, Laura Señoret de	150
Garret, Howard G.	15
García León, Zoraida	50
García León, Javiera	50
Gándara, José Agustín	50
González, Medina Rafaela	1
Gana, Elisa E. v. de	2,000
Guzmán Montt, Jorge	100
Gómez Oliva, Sara	100
Gunther, Augusto	200
Garmendia Reyes, Rafael	200
Goyeneche, Armando	250
Gil, Manuel	500
Gibbs, Alfredo	200
Gerntholz, P.	500
Guzmán A., Samuel	500
García, Mercedes C. v. de	100
García F., Víctor	2,900
García José A.	3
Gerken, Elisa Mahn v. de	400
Grote, Blanca	100
Gubbins, María Beausire de	200
Gana E., Eugenio	600
Griebel G., Heitmann v. de	50
Grisar, Julio M.	1,500
Grez, Inés Eguiguren de	200
Guzmán, Carmen E. de	258
Gana Edwards, Alfredo	30
Gildemeister, S. T.	2,350
Gildemeister & Co.	2,300
Gosch, Hugo	1,200
Gils, Luisa E. de	100
González Ch., Ernesto	150
González Ch., María Teresa	350
Grez Muñoz, María Teresa	40
Grez Muñoz, Corina	60
Ghiglioto, Sara Valdés de	100
González Edwards, Luis	200
Gibbs, Eduardo Roth	200
Harrison, Eduardo H.	1,500
Hoetz, Pedro	100
Herden, Antonio	250
Hollmann, Augusto	300
Harnecker, Guillermina F. de	210
Hopfenblatt, Enrique	1,001
Hopfenblatt M., Carlos 2.o	333
Hopfenblatt M., Mercedes	333
Huth & Co.	360
Hopfenblatt M., Lucila	333
Herquiñigo, Margarita S. v. de	2,560
Hill, Charlotte H.	555
Hamilton, J. A.	250
Haussermann, Frida	10
Heywood, Carlos F.	127
Hammond, H. F.	2,000
Harnecker, Reinaldo	250
Harris, Ana W. v. de	100
Hume, Hall	100
Holm, A. J. M. v. de	200
Hyatt Cruz, Alberto	1,500
Helms, Juana H. v. de	650
Hernández, Elisa A. v. de	100
Hill, Henry A.	150
Hucke, Juanita M. de	200
Harthan, Hans	20
Hertel, W.	520
Hoffmann, Samuel	5,700
Hintze, H.	1,400
Halle, Jorge A.	600
Hornsby, James	100
Huguet, Teresa C. v. de	667
Hecht, Hermann	100
Hurtado Vial, Jorge	100
Holtz, Conrado	1,000
Harboe Juan	200
Hubner, Olivia R. v. de	1,000
Herrera, F. Alfredo	539
Hucke, Alfredo	2,000
Hammersley, Ema H. v. de	100
Hucke Hnos. & Co.	720
Inchaurtieta, Manuel	325
Invernizzi, Ermelinda Morello v. de	40
Iriberry, Lilian Cannon de	57
Iriberry, Federico G.	215
Iriberry, Simón F.	203
Iriberry, Pedro	203
Iriberry, Susana	3
Iriberry, María Doris	4
Izquierdo Edwards, Teresa	75
Irarrázaval, Perpetua E. de	2,005
Irarrázaval, Emilio	1,400
Ireland, S. R.	2,000
Irarrázabal, Teresa	50
Innes, Virginia B. de	1,600
Innes, James B.	500
Irarrázaval Larraín, Eugenio	100
Izquierdo Edwards, E.	1
Izquierdo Valdés, Enrique	200
Irarrázaval, Alberto	100
Infante Fernández, Carlos	150
Izquierdo, R. Alberto	600
Irarrázaval Correa, Ignacio	100
Iver, Luis	1,500
Jones, Mauricio	1
Jackson, Evelyn M. S.	50
Jackson, Inés S.	50
Jackson, Winifred S.	10
Jackson, John Alfred S.	40
Jackson, Christian M. S.	10
Jouanne, Carlos A.	700
Junta Liquidora de la Cía. Eléctrica de Viña del Mar	41
Jackson, Inés Russell Prain de	100
Jackson, Elena Green de	5
Jory, J. H.	100
Journu, I. María Le Quellec de	1,253
Jackson, A. L. S.	1,023
Jouve, Henry	1
Johnson G., Carlos	100
Jackson, Alfredo L. S. 2o	10
Joerges, Ulrich	1,600
Korner, Teodoro	1,000
Kyle, Archivaldo, Sucesión	2,750
Korner, Ricardo	475
Krumsieck, Gustavo	1,500
Krause, Oscar	450
King, Santiago	100
King, Catherine	40
King, Anne	40
Knudsen, Johames	175
Kreyemberg, Juan	350
Krausse C., Capitán	100
Krefft, Otto	200
Kohler, Teodoro	500
Kenrick, W. A.	2,200
Kuffre, Luisa O. v. de	500
Koegel G., Heriberto	200
Kuhlmann, Marta H. de	400
Kay, Clara S. de	50
Kammerer, Julia S. v. de	70
Kulhmann, Enrique	600
Lloyds de Valparaíso, Tesorero del	350
Lazcano, Mary Délano de	805
Lesté, Enrique	800
Larraín G. M., Jorge	1,000
Lazonby, Carlos	100
Lever, Matilde	100
Luco H., Carlos	140
Lueje, M. Alfredo	500
Lassen, Pedro	1,250
Lutjens, Ernesto	101
Larraín, Isabel E. de	50
Lueje, Francisco	300
Larraín U., María Mercedes	100
Lehmann, Otto	100
Larraín, Lucía Morel v. de	150
Luke, Cluny L.	65
Larraín, Elvira E. de	50
Le Quellec, A. C., Sucesión	2
Lesser, Federico	8
Le Quellec, Antonio E. J. M.	1,253
Lafon, María E. S. Le Quellec de	664
Le Quellec, María Francisco	1,254
Le Quellec, Daniel C.	1,253
Le Quellec, J. Pedro A.	1,253
Leymann, Emma G. de	12
Lyon, Julio	300
Larrieu, María Julia Mc. L. de	30
López y Andueza	1,100
Le Blanc, Aníbal	500
Lazcano, Inés G. H. v. de	100
Linier, Olga K. Vicontesse de	200
Lyon Peña, Ana	300
Llona, Carlos	150
Macandrew, Sara L.	2,600
Mella, Fritz	100
Mc Donald, Annie	50
Mundt, Santiago	424
Mainville, M. V.	520
Montero, Aliro	20
Martín, Alice E. B.	20
Magallanes San Román, Matilde	1
Martín, Edith M.	20
Macqueen, Gmo. A.	265
Martín, Guillermo M.	1,305
Martín, Juana B. v. de	70
Martín, Santiago E.	300
Martín Arturo W.	20
Martín, Elsie S.	50
Martín, Jeanie K de	25
Mathews, Annie A.	650
Moreno Hnos.	40
Meyer, Elena	207
Malinarich, Rosa Malinarich v. de	200
Martín, Lily M.	30
Machiavello, Juan	100
Moyna, Margarita W. v. de	455
Mezzano, Gregorio	20
Macaya, Fortino	1
Macdonald, A. C.	3
Mitchell, Diego	1,000
Morrison, H. J. Sanderson de	5
Matta Jouanne, Gabriela	1
Matta Jouanne, Luisa	10
Mc Crimmon, M.	725
Münnich, Lily F. de	250
Manno, Alberto	1,276
Manno, María Luisa	20
Matthaei, Ana Iriberry de	509
Münnich, Guillermo E.	147
Moller, Florencia	167
Moller, Rosa	166
Muñoz, Alfredo	20
Matfeld, Urbana v. de	200
Matta Tagle, José Antonio	200
Martínez Prenafeta, María Luisa	20
Marrow, Walter	1,650
Mosca, Antonio	2,000
Maass, Roberto	502
Martina, Pedro	1,401
Michalland Bayle, Cecilia	25
Mayhew, Carlos F.	100
Michalland Bayle, Carlos Roberto	5
Martin, Laura	70
Mc Crimmon, Mabel	225
Mc Pherson, Leonor Elena Fell de	100
Mayer, Emma Bustos de	4
Macandrew, J.	3,250
Moller Toro, C.	2,000
Mendoza, Ester C.	5
Michalland Bayle, Marta	2
Munita, Jorge	30
Matas y A., Manuel	286
Montes, Maximino	4,300
Miethe, Roberto	100
Momus, Enrique	70
Martínez A., Violeta	20
Martínez A., José Vicente	20
Montt Saavedra, Roberto	200
Martínez, Josefa Real v. de	800
Moller, Sofía Isabel Gaedeckens de	100
Monk, F. A. G.	150
Mac Donald, Carolina F. S. v. de	11,000
Mc Millán, M. W. de	500
Magnasco, Juan B.	600
Maillard, Carlos	450
Morales, Aranda, Celia	50
Momus, Margarita María Le Quellec de	1,078
Mc Gaw, Alejandro	500
Montes, R. María	100
Morán, C. Sara	66
Mardones, Juan S.	500
Maffei, José	100
Munita, Ana Detmer de	600
Martínez, Victorino	300
Morel C., Ester	150
Morel, Elena Riesco de	10,000
Martínez, Herminia A. v. de	40
Martina, Juan	508
Martínez, Francisco R.	2,000
Moreau, George	46
Matthei, Eduvijis Schwarzenberg de	80
Neves, Carlos R.	1
Nieto, Germán 2.o	1
Naylor, Rosa E.	7
Nicholson, Magdalena M. de	50
Nobel, Margaret	150
Navarrete B., Laura	100
Naylor, María Arey de	200
Naylor, Juan Eduardo	3,000
Neiss, Emilia T. v. de	100
Nagel, Samuel	25
Nielsen, N. P.	250
Nielsen, Emma Dinjus de	100
Ognio, Aquiles	280
Olivia, Daniel	2,300
Oneto, Domingo, Sucesión	40
Onfray, Carolina	50
Onfray, Ana R. v. de	60
Oliver, Annie M.	225
Ognio, Natalio	350
Oxley, Heriberto	200
Otero, Francisco	500
Ossa Armstrong, Santiago	3,500
Ossa, Graciela R. de	70
Ossa Risopatrón, Manuel	10
Oxley, Nicolasa Chatel de	1,700
Ovalle, Gabriel	160
Ossa, Francisco	3,000
Pastén, Juan	100
Parry Jones, P.	1,000
Patterson, Myra M. v. de	152
Pablo, Eusebio de	20
Powditch, Carlos	1
Pike, Carlos A.	560
Powditch, Juan T. G.	1
Peyrou, Rosa M. H. Coussio dit	156
Pandolfi, Laura Sanguinetti de	175
Peyrou, María R. v. de Coussio dit	247
Pohlhammer, Santiago	700
Prain, Juan L.	850
Prain, Sara Elisa Leay v. de	269
Prain, Roberto P. F.	87
Prain, Federico C.	100
Peña Otaegui, Luis	100
Peña Otaegui, Arturo	200
Paolinelli, Cesare, Sucesión	800
Paolinelli N., Estela	23
Paolinelli, Palmira	23
Paolinelli, Emilia	18
Poillón, Juan	100
Poisson, Julio	2,000
Pujols, Eduardo	600
Palomo, Higinio B.	200
Pascal, Luis	820
Puissegur, Miguel	1,000
Piga, Antonio	4
Pettie, Wilfred	100
Ponce, Pabla	5
Prain, A. L.	500
Prieto Castro, Sebastián	100
Pericat, D., Sucesión	50
Paolinelli, María	18
Paolinelli, Ottorino	18
Paton, W. G., Lander	400
Paton, Geo Chester	65
Prentice, Héctor Vaughan	100
Paolinelli, Andrea N. de	18
Paolinelli, N. Camila	22
Paton, Edith A.	200
Paddison, R. O. P.	300
Prieto Castro, Florencia	100
Prieto Castro, Deidamia	100
Prieto Castro, Osvaldo	100
Pardo, María Teresa Lynch de	100
Pérez Rodríguez, Francisco	2,150
Perkins, Blanca G. de	26
Pellé, J. P.	200
Pascal, Leonor Valdés v. de	3,000
Pitt, William J.	94
Peurou, León	100
Price Délano, Carmela, Lucía, Ricardo, María Ana y Juan Enrique	400
Purcell, Juan H.	200
Price Délano, Ricardo J.	1
Page, Blanca	200
Pascal, Gastón	3,000
Pohlhammer, Guillermo	108
Podestá, Víctor	500
Pettigrew, Keeble	250
Petit, Benigno	1,000
Pardo Gómez Lobo, Manuel J.	24
Paterson, Marjory Harper de	50
Prat, Arturo	1,000
Puelma, Santiago	428
Poullan, Palmira Giudice de	300
Price Cox, Ricardo, Sucesión	100
Picó, Berta	130
Puelma Besa, Carlos	425
Perkins, Thomas	450
Pereira, Ismael	110
Pfingsthorn, Isabel Iriberry de	204
Pfingsthorn, J. Federico	10
Prieto, Mildred E. S. de	1,000
Pascal, Elvira Lyon de	450
Pascal Lyon, Jorge	100
Pascal Lyon, Gastón	150
Pascal Lyon, María	175
Pascal Lyon, Carmen	125
Page, Elisa Guevara de	700
Puerta de Vera, José Manuel	100
Prieto Vial, Hernán	400
Price, A. D.	200
Pérez de Arce, Guillermo	1,000
Pereda, Faustino	1,000
Quiroga, Elicerio	110
Ralph, Annie F.	425
Reygados, Demetrio	400
Ralph, Eufemia Troup de	216
Rochette, Ana	20
Rioja R., Arturo	400
Ralph, Enrique 2.o	347
Rosa, Antonio	40
Rüs, Rodolfo	100
Riddell, Elizabeth Nobel de	200
Rocca, Estéban	120
Rogers B., Carlos	200
Raggi, Juan	1
Rizzotti, Félix	1,330
Rioja, Florencio	1
Robertson, W. Parish	4,100
Reid, Guillermo, Sucesión	300
Risopatrón, Virginia Sánchez v. de	50
Roselló, Agustín	400
Rogers, Isabel A.	3
Rogers, M. Gertrudis	3
Rogers, Edith A.	3
Rodríguez, Ana Luisa Merino v. de	20
Rodríguez V., Eugenio	55
Robinson, Isabel B. v. de	10
Robinson, J. K.	50
Roch, Luis	700
Reimers, Carolina	20
Raby, Herbert L.	300
Real, Aníbal	100
Raffo, Alejandro	1,680
Riddell, James	200
Riddell Roberto	300
Rescalli, Ida G. de	162
Rogers Morandé, Olga	1
Rodríguez Cerda, Francisco H.	500
Rapp, Emma S.	80
Raby, Víctor	400
Ramos, Jesús	125
Rodríguez Cristi, Inés	5
Real, Wenceslao	6,052
Rodewald, Juanita S.	18
Rodewald, Vera A.	17
Rodewald, C. A.	1,500
Rogers, Jorge	20
Reimers, Elena Anwandter de	47
Roch, Elsa Anwandter de	47
Riesco L., Luis G.	4,500
Romaní, Enrique	1,000
Ross, Juan	500
Rogers, Isabella G. Harper de	50
Romaní, Enriqueta M. de	500
Romaní, M. Francisco A.	2,400
Riofrío, María T. Acharán v. de	560
Rivera Blin, Julio	200
Rudolphy, Luis G.	150
Sanguinetti, Clelia Castagnino v. de	425
Schulze, Emilio	3,375
Shedden, Jessie Stewart	25
Sommer, Swiderski	200
Sottovia, Luis	52
Sánchez, Emilio	65
Sánchez Errázuriz, Carlos	35
Slight, Jorge H.	200
Simpson, Ricardo	900
Smith, Alejandro F.	406
Smith, Alejandro	2
Spencer, A. G.	400
Sordo, Carmen Artigas de	20
Searle Pardo, Carmen	8
Schvab, Fernandino	700
Stevens, Marion B. v. de	750
Searle Lorca, Arturo	200
Searle, Manuela Jouanne de	200
Searle, Elvira Lorca de	50
Subercaseaux, Carmela	92
Severin, Eugenio L.	50
Smith, Benito F.	340
Schepeler, Gregorio	440
Saavedra, Bénard y Cía.	2,000
Steel, Beatrice C.	20
Soza, Isaías	100
Schlesinger, Guillermo L.	500
Schvab, Ernesto	500
Sanz Gallo, Amalia	300
Stoeckel, Adolfo	500
Schwartz, Alberto	502
Silva Cortés, Romualdo	30
Sambuceti, Andrés	200
Echjolberg, Sara Agnes	465
Stowhas, Guillermina R. de	100
Sutherland, Nellie	50
Steineke, Alberto	202
Searle, C. R.	6
Scott, Andrés G.	253
Scott, Roberto	2
Swinburn, Enrique	1
Sociedad "Club de Viña del Mar"	35
Sweeny, Josefina Faure de	900
Schultz, Max.	500
Squire, W. Dennis	500
Squire, Olive	620
Stowhas, Carlos	300
Skewes Cox, Edith P. S. de	500
Samsche, Lisette Wedemeyer de	300
Scotto Santiago	680
Salinas Letelier, José	500
Sinclair, Jessie G.	25
Stuven, Ana G. de	14
Simpson, Inés Madden de	500
Saillard, Carlos	600
Sutherland, George	310
Searle, Juan G.	10
Sorensen, H. W.	150
Scott, Isabel Lazonby de	2,054
Sinclair, Tomás S.	260
Simpson, Franck J.	100
Sanfeliú, Marcos	35
Sepúlveda, Enrique	100
Schneider, Federico, Dr.	100
Silva Pinto, José da	500
Suardiaz C., José M.	500
Squire, Walter	10,000
Stegen, W.	500
Schmidt, Angela St. de	100
Smith, Ana Page de	200
Soc. de Seguros "La Española"	2,000
Searle Bunster, Alfredo	2
Searle Bunster, Hernán	1
Searle Bunster, Olga	1
Searle Bunster, Raúl	1
Sociedad Protectora de la Infancia	200
Strang, Emilia A. de	50
Sutherland, Margaret A. Harper de	200
Schmidt, Federico	300
Schmidt, L. Arturo	200
Simpson y Oliva	100
Thomas, Mary	138
Tassara, Juan B.	200
Thompson, Catalina W.	230
Thomas, Sara J.	155
Tassara y Cánepa	400
Tottenham, Cornwallis G. L.	135
Tupper, Fernando D.	200
Tassara, Angel	300
Tottenham, Isabel S. Thomas de	100
Thompson, Alfredo	25
Torre, Genaro	892
Tudhope, Tomás	100
Torre, Niceto	505
Thomas, Cristina M.	150
Trías, Manuel	90
Torre R., José	250
Thiel, Erich	600
Turner, Ada H. de	60
Thomas, Marta M.	150
Trías, Juan	90
Trías, Eduardo	90
Thenoux, Bertha	30
Thiermann, Aug.	500
Urizabel, José, Sucesión	200
Urzúa Balbina Gana de.	5
Urrejola Rozas, Rafael	6
Urrejola, Rafael P.	8,474
Urzúa, Bonifacio	250
Ureta E., Raimundo	900
Undurraga, David	14
Urzúa Holley, María Mercedes	100
Urzúa Holley, Carmen Hortensia	100
Valencia, María M. Mena v. de	1,000
Vance, Mary S. Craig de	826
Vance, Tomás A.	2,775
Valdés H., Alicia	12
Valdés P., Eduardo	200
Vizcaya, Adolfo	300
Voss, Guillermo	500
Vance, Arminella	765
Valle, Carlos	300
Velasco Pérez de Cotapos Arturo	165
Vergara, Zelaida Rodríguez v. de	100
Vizcaya, V. María	82
Velasco, Zoraida Amor de	35
Viego, Pedro	200
Voller, Ruby Peereboon	10
Vivanco, Avelina	40
Villarino C., Joaquín	200
Villarroel N., Matilde	100
Varela, José Miguel	252
Valdivia Pozo, Arturo	400
Villarino G., Joaquín	800
Verdugo de C., Rita	300
Vial Solar, Luis	100
Vega, José de la	525
Varas Zepeda, Margarita	300
Virtue, Margarita C. Mc. F. v. de	500
Valdés Javier	100
Vermehren, Augusto	100
Velasco V., Julio	3,000
Vial Solar, Manuel	3,000
Velasco V., Ramiro	600
Valdés Ossa, José F.	600
Valdés Morel, Luis	200
Valdivia, Clodomiro	100
Valdés Morel, Elena	200
Valck & Cía., Víctor	2,800
Wilson, Alfredo	200
Wiebber, Carlota Burton v. de	6
Wohlrath, Adolfo	840
Weber & Cía.	1,200
Wilms, Guillermo	3,350
Westcott, Leonardo T.	1
Wells L., Carlos L.	5
Williamson, S. A.	100
Wylie, Juan	65
White, Emilia White v. de	825
White, Emily C. v. de	100
Valbaum, A. F.	4,000
Ward, Emma González de	30
Wulff, G. A.	3,700
Walls, James	160
Weber, José A.	10
Wiedmaier, Carlos	500
Wolffsohn, Arturo Guillermo	265
Wiengardt, Josefina	100
Walace, Luisa E. W. de.	50
Williamson, Evelyn Mary	400
Williamson, Cyril Edgard	600
Williamson, Balbour & Cía.	200
Walker, Jessie	450
Walker, María	400
Walker, Juana	400
Walker, William James	400
White, Tomás	150
Wewering, Adela Ganter de	12
Weston, Federico	500
Walker, Federico Bruce	10
Wilckens, Hermann	100
Willamson, William Henry	500
Walton, Elisa S. v. de	135
Williamson Stephen, Guthrie	350
Williamson, Louise Clementine	1,500
Williamson, Julia Helen	200
Walker, Margarita	65
Wilke, Christian	400
Wehrhahn, Otto	1,200
Wilson, Pedro	15
Wehrhahn, Julia H. v. de	200
Walker L. Carlos	140
Walker L., Marta	200
Walker L., Francisco	45
Walker Martínez, Sofía Linares de	100
Waug, Sara Walker v. de	30
Wilckens, A.	2,400
Walbaum, Adolfo P.	500
Walbaum, Alice J.	300
Walbaum, Federico D.	500
Walbaum, Ernesto W.	200
Yugo, Natalio	230
Young, Patrick S.	955
Zubiaguirre, Esteban	100
Zimmermann, Enrique	50
Zobeck, Carlos	500
Zegers R., Fernando	3
Zalduodondo, Ignacio	1
Zañartu, Luis	1
Total	535,000

TÉ CHINO

Wing on Chong & Co., Santiago

Llegó nueva partida de este afamado Té, a los siguientes precios:

Té Mandarín, el paquete de 460 grs., a . . . $ 4.80

Té Sin Igual, el paquete de 460 grs., a . . . 4.50

Té Superior, el paquete de 460 grs., a . . . 3.80

Té Familia, el paquete de 460 grs., a . . . 3.40

Té Aromático, el paquete de 460 grs., a . . . 1.60

FRATELLI CASTAGNETO

DEPOSITARIOS

Delicias esquina de San Martín

SPORT

LAWN TENNIS
PING-PONG
FOOT-BALL
BOX

Un completo surtido para estos deportes los encontrará Ud. los mejores precios en la casa

AHUMADA 102 G. PLACIER Teléf. Ing. 1997

8409 62

Ocasión. = COLE 8

Siete asientos, en perfecto estado, con muy poco uso, se vende. Dirigirse: AHUMADA 102

8407-26-j

Té "INDIAN" y "CEYLAN"

DE LA INDIAN CEYLAN TEA CO. LTDA. (CALCUTTA)

Directamente del productor al consumidor

Este exquisito y fragante Té se expenderá al consumidor a los siguientes precios:

Té en paquetes de 460 gramos		Té a granel, los 460 gramos	
Té Real, 1.a flor.	$ 8.00	Té Ceylan, extra.	$ 4.00
Té San Mum.	5.00	Té Indian extra.	3.50
Té Real Ceylan.	4.50	Té San Mum.	4.50
Té Real Indian.	4.00	Té Lily.	3.00
Té Lily.	3.60	Té Indian Superior N.o 4.	2.40

Fratelli Castagnetto

REPRESENTANTES

ALAMEDA Y SAN MARTIN

INFORMACIONES DEL EXTRANJERO

ERVICIO DENUESTROS C ORRESPONSALES ESPECIALES, de The Central and SouthAmerican Telegraph Co., via Colon, de la Agencia Havas y de la Agencia Americana

LA GRAN GUERRA

Ayer hubo grande actividad en las lineas de Occidente

LOS ITALIANOS EMPRENDEN VIGOROSAMENTE LA OFENSIVA EN EL ALTO PIAVE

En la primera jornada de ataque se apoderan de las alturas de Solarolo, Monte Pertica y otras, y hacen cerca de 3,000 prisioneros

La renuncia del Canciller austro-húngaro, conde Buri an y la del Gabinete presidido por el conde Weckerle han sido aceptadas

Las operaciones en Bélgica y Francia

LA OFENSIVA ALIADA PROGRESA SIN INTERRUPCION EN TODA LA LINEA

Las localidades de Bois du Nord, Vendegies, Ambly, Fleury y varias otras se agregan a las reconquistadas por los aliados

Sus últimos ataques llevan a los ingleses a los proximidades de Le Quesnoy

PROGRESOS DE LOS NORTEAMERICANOS EN EL MEUSE

CUARTEL GENERAL NORTEAMERICANO EN EL MEUSE, 25.— En ataques locales emprendidos al Este del Meuse, avanzamos alrededor de un kilómetro, sobre un frente de tres.

Los bosques de Bultruy, de Houppy y de Belleu quedaron dentro de nuestras líneas, como asimismo parte del bosque de Wavrille y de la aldea de Playon de Traye.

Durante el fuego de preparación, el enemigo bombardeo nuestras líneas de retaguardía. Algunas granadas de seis pulgadas alcanzaron a caer dentro de la plaza de Verdun.

LOS ALEMANES NO FIRMABAN LAS SENTENCIAS DE MUERTE EN BELGICA

LONDRES 25.— La inpección británica de los correos de Bélgica ha establecido que ningún comandante alemán ha querido asumir la responsabilidad de las órdenes de ejecución de las sentencias de muerte dictadas contra los civiles belgas por lo cual las órdenes no están firmadas.

Desde el frente norteamericano

Siguiendo los avances de los últimos días

CUARTEL GENERAL NORTEAMERICANO, 25. — Después de las ganancias obtenidas ayer en las vecindades de Bantheville, los norteamericanos hoy mediante un súbito golpe desalojaron a los alemanes que se encontraban en la hacienda de Orad Carre y la saliente que corre al suroriente de ese punto.

El ataque fué precedido por un corto, pero intenso fuego preparatorio de la artillería, lanzándose en seguida la infantería al asalto de las posiciones enemigas. Una vez más los alemanes han sido obligados a huir debido al fuego destructor de los cañones norteamericanos.

Las ganancias obtenidas en la jornada de hoy se pueden calificar como los objetivos más importantes de los últimos días. Todo el valle se encuentra en la actualidad dominado por las fuerzas norteamericanas.

Más adelante los americanos han entrado en contacto con la línea llamada "Freya Stellung" (posición Freya).

La naturaleza de esta nueva línea defensiva no está aún enteramente determinada; pero parece ser una posición secundaria erigida detrás de la línea Kriemhilde la que como se sabe ha sido ya enteramente destruída por los norteamericanos.

A través del Meuse se lanzó por segunda vez con buenos resultados un golpe contra el enemigo. El enemigo resistió desesperadamente e inició un violento fuego de ametralladoras y artillería. Cada pié del terreno fué defendido hasta el último.

Se tienen ahora la completa evidencia que las mejores reservas alemanas combaten en el frente del Meuse al Argonne.

Recientemente han hecho su aparición sobre las líneas norteamericanas una flotilla de aviones "Fokker", pintada de rojo, la que según parece, pertenecía a la escuadrilla del fallecido barón von Richtshoffen. El grupo formado por estos aviones se ha dedicado hasta ahora a hacer fuego con sus ametralladoras sobre las trincheras norteamericanas y a atacar a nuestros observadores, pero a pesar de todo, los norteamericanos retienen la supremacía del aire.

Desde la última nota de paz, los aviones del enemigo desarrollan gran actividad durante la noche, dedicándose a bombardear ciudades y aldeas abiertas, a pesar de que estas se encuentran a gran distancia de las líneas de combate y no consiguen con esto ventaja militar alguna, por el contrario, aumentan el escepticismo y hacen dudar de la sinceridad de la llamada paz alemana. Las fuerzas norteamericanas no se dejan ya impresionar por las declaraciones de los alemanes y se convencen más y más de la necesidad de llevar adelante la tarea que se han impuesto con no disminuído vigor.

—Maximiliano Foster.

LA RETIRADA ALEMANA DE LA LINEA DEL ESCALDA

Comentarios de la Agencia Hacia Havas y de los diarios franceses

PARIS 25. — La Agencia Havas ha suministrado la siguiente información

"La ofensiva emprendida ayer por la 3.a y 4.a divisiones del ejército británico en dirección del canal del Sambre, fué prolongada hasta el Oise por el primer ejército francés, lo que ha hecho que el frente aquel tenga una longitud de 45 kilómetros. Los británicos llegaron a los alrededores de Le Quesnoy, de Lisiers y del bosque de Mornal.

"Por nuestro lado franqueamos el canal del Oise al norte y al este de Guise al mismo tiempo que progresamos entre el Oise y el Serre hasta Villers la Sec y la granja de Chevresis.

Las tropas norteamericanas progresaron al norte de Verdun, a pesar de la fuerte resistencia opuesta por los alemanes. Los resultados estratégicos adquiridos son los siguientes: desbordamiento completo de Valenciennes y la imposición a los alemanes de evacuar la ciudad, cuya posesión por el enemigo es sólo cuestión de horas; amenaza directa sobre Guise; amenaza más alejada sobre el gran camino de Mons, por el paso del canal del Sambre entre el Oise y Landrecies; avance inquietante del ejército norteamericano en el valle del Meuse. La retirada de los ejércitos alemanes debe acelerarse o extenderse."

"Le Petit Parisien", dice que la caída de Valenciennes, no solamente es inminente sino que ya esta cumplida. "El pilar de la segunda línea alemana esta fracturada en su centro, y la saliente, que era el objeto de los asaltos y de las operaciones locales aliadas, esta pronta a desaparecer.

"Las operaciones de Debeney al norte de Guise y al sur del Oise y las de Mangin en dirección al Marle constituyen una amenaza creciente y la línea del Escalda es considerada perdida. La del Sambre le seguirá dentro de poco. Puede preverse que los alemanes retrocederán entonces hasta el Meuse, así como el grupo de ejércitos aliados entre el Oise y el Scarpe maniobran en una forma desiciva o por lo menos suceptible de traer cambios de importancia en la situación general."

"Le Matin" dice:

"Todas las informaciones están absolutamente de acuerdo al demostrar que Alemania tiene razones de orden mayor para no poder resistir por mucho tiempo nuestra ofensiva. La falta de municiones y de material, las reservas insuficientes para la batalla prolongada, la moral detestable de las fuerzas enemigas y las órdenes del día alemanas que han caído en nuestras manos, hacen considerar que sería criminal no aprovechar la ocasión."

LA TERCERA SEMANA DE LA AMERICA LATINA EN BURDEOS

Discurso del Ministro de Marina de Francia

PARIS 25. — El Ministro de Marina, M. Leygues, en un discurso que pronunció en el Congreso de la Tercera Semana de la América Latina de Burdeos, dijo:

"En los momentos en que se entrevé el fin glorioso de la larga prueba porque atraviesa Francia, ella se vuelve con reconocimiento y orgullo hacia los que no dudaron de ella. Jamás olvidaremos cuando en las horas sombrías de 1914 la primera voz que se elevó en los países neutrales, fué para afirmar su fe en los destinos de Francia. Fué aquella la de un miembro ilustre del Parlamento brasileño.

"Más tarde, los Estados Unidos del Brasil vinieron a nuestro lado, y antes de que la victoria nos sonriera, entraron en batalla con los pueblos que combatían por el derecho. No se acercaron a nosotros, como nuestros enemigos, por satisfacer sus apetitos groseros, sino por la comunidad originada en la busca de un ideal desinteresado.

Queremos realizar en conjunto una política que engrandezca la vida. Oponemos a la potencia y al orgullo de los alemanes la fraternidad de la raza latina y los lazos que nos unirán mañana serán aún más sólidos.

Los espléndidos soldados de la Entente, entre los cuales se encuentran tantos hijos de la América latina, enrolados en la Legión Extranjera vencieron porque tenían a su lado la razón a los que se creían invencibles. Este hecho de alcance incalculable han dado por resultados dos acontecimientos: el nuevo mundo ha salido de su aislamiento; las Repúblicas latinas participarán mañana con nosotros de la responsabilidad de un orden jurídico nuevo.

Las grandes cuestiones del nuevo mundo, no se debatirán ya sin ellas, y están sirviendo a la noble causa, servirán a sus intereses.

En los alrededores del Atlántico se desarrolla la probabilidad de una política económica grandiosa".

El orador terminó con las siguientes frases:

"En un día ya cercano, el problema de las comunicaciones rápidas estará completamente resuelto por Francia, lo que significará la unión del nuevo mundo con el antiguo continente.

Desde entonces se abrirá una época de prosperidad económica en la que los intereses de nuestros países encontrarán amplias y legítimas satisfacciones y Burdeos adquirirá una grandeza nueva, que todos deseamos que se realice".

LAS COLECCIONES DE ARTE SERAN DEVUELTAS POR ALEMANIA AL FIN DE LA GUERRA

LONDRES, 25.— El Gobierno alemán dice por telégrafo inalámbrico que todas las colecciones de los museos, y las de propiedad de particulares, de las regiones de Cambrai, Douai y Valenciennes, serán devueltas sin daños a la terminación de la guerra.

Declara que el Comando supremo ordenó que fueran puestas en seguridad para librarlas del bombardeo.

El ex-Presidente Roosevelt

REPRUEBA LA POLITICA DE GUERRA DE WILSON

NUEVA YORK 25. — El ex-Presidente Roosevelt ha dirigido desde Oyster Bay un telegrama igual a los senadores Lodge,, Poindexter y Johnson, en el cual reprueba los catorce principios sustentados por el Presidente Wilson.

"Dictemos la paz, agrega, por medio de los cañones, y no conversemos acerca de la paz. La única oferta de Alemania que podemos tomar en cuenta es la de una paz igual a la que los aliados impusieron a Bulgaria sin necesidad de nuestra ayuda. También deberíamos declarar la guerra a Turquía."

Termina expresando su esperanza de que el Parlamento aprobará la proposición presentada, por la cual se pide la rendición incondicional de Alemania.

LOS BRITANICOS AMENAZAN LE QUESNOY

LONDRES 25. — Los diarios anuncian que la jornada aún no ha terminado en el frente de batalla. Los británicos victoriosos rechazan a los alemanes y continúan avanzando hacia el este. Le Quesnoy y Landrecies, plazas fuertes que defendían los pasos del Sambre, se encuentran actualmente muy amenazadas.

Los británicos hicieron entre el canal del Sambre y el Escalda más de 3,000 prisioneros.

Al este, de Vouziers, al norte de Grand Pre y en las alturas a ambos lados del Meuse la batalla ha adquirido tal violencia que da la impresión de que el enemigo combate desesperadamente sobre sus pivotes vitales y que no podrá de aquí a mucho tiempo mantenerse en la Lorena.

COMUNICADO BRITANICO DE AERONAUTICA

LONDRES 25. — (Oficial). — Nuestros elementos de aviación lanzaron 12 1|2 toneladas de proyectiles durante la jornada del 23 y ayer, bombardearon violentamente la unión ferroviaria de Hirson, causando grandes daños en el material rodante.

LOS NORTEAMERICANOS SE APODERAN DE UN AEROLPANO ALEMAN DE NUEVO TIPO

CUARTEL GENERAL NORTEAMERICANO, 25.— En Brieulles nuestras tropas se apoderaron de un enorme aeroplano de batalla blindado de nuevo tipo, el que está virtualmente intacto.

Entre otros valiosos instrumentos, este aeroplano tenía dos ametralladoras, un sistema para arrojar bombas, y un cañón colocado en forma que el que lo manejaba podía mirar y disparar directamente hacia abajo.

Este aparato estaba destinado a hacer fuego sobre los caminos, y tenía la mitad del fuselaje cubierto con un blindaje de un cuarto de pulgada.

LA LUCHA EN LAS CERCANIAS DE VALENCIENNES

Puntos por donde corre la línea británica

LONDRES, 25.— Los franceses, entre el Oise y el riachuelo de Peron, penetraron en la aldea de Villers-le-sec, rodearon a La Ferté, y avanzaron a lo largo del Serre y del Souche.

En el terreno elevado al sur de Valenciennes, la lucha continúa con intensa furia. Los británicos van empujando gradualmente al enemigo.

Las últimas informaciones dicen que la línea británica sigue por Lefaux, Robersart, Englefoxaine, Chissignies, Beaudignies, al este de Ruesnes, Sommaing y Monchaux. Esta última localidad fué conquistada después de sangrienta lucha.

Informaciones oficiales

COMUNICADO ALEMAN

BERLIN, 25.— (Oficial) En las tierras bajas de Lys continuan librándose encuentros parciales.

Al suroeste de Deynze, nuestras tropas rechazaron nuevos ataques enemigos a lo largo del ferrocarril de Deynze a Waersghem.

A ambos lados de Wichte, nos retiramos en la noche del último Martes en una breve distancia. Rechazamos un ataque que el enemigo llevó ayer cerca de Katerstraat. Los habitantes belgas de la región participaron en ese conrbate luchando al lado del enemigo.

Las ciudades de Tournai, Valenciennes estuvieron sometidas al fuego enemigo.

Nuestras patrullas sostuvieron felices encuentros en las tierras bajas del Escalda, cerca de Tournai. A ambos lados de Solesme y Le Cateau, el enemigo haciendo entrar en acción nuevas divisiones, reanudó sus ataques en un frente de cerca de 20 kilómetros, persiguiendo vastos objetivos. El primer ataque, en la región de Marpies, fracasó en las primeras horas de la mañana.

Durante el día el enemigo llevó repetidos ataques a ambos lados de Romeries, hasta cerca de Saint-Martin-Saleseches. Algunos destacamentos avanzaron hasta Beaudignies.

En el centro del frente de batalla, el enemigo, atacando a ambos lados del camino romano de Le Cateau a Bavai, fué contenido en un punto de la línea de Mousies al sur. Al sur de Brusies nuestros ciclistas rechazaron al enemigo que avanzaba más lejos.

Nuestras tropas que combaten entre Pommereuil y Catillon mantuvieron todas sus posiciones contra fuerzas enemigas enormemente superiores.

Al sur de Catillon, los ataques lanzados contra el canal del Sambre al Oise fueron contenidos por nuestro fuego delante del canal.

En el Oise hubo duelos de artillería.

En la orilla septentrional del Serre rechazamos varios ataques enemigos. Fracasaron igualmente algunos ataques que el enemigo emprendió contra nuestro sector de Souche y al norte de Pierrepont.

Monte Cornet, que está densamente poblado debido a que está repleto de refugiados franceses, se encuentra sometido a un violento fuego de parte de los franceses.

Al oeste del Meuse el enemigo se limitó ayer a emprender ataques parciales muy violentos, apoyados por vigoroso fuego de artillería. Los nuestros mantuvieron las alturas situadas al norte de Vouziers contra un ataque que el enemigo renovó por cuatro veces.

Entre Olizy y Grand Pre, nuestros regimientos rechazaron varios ataques enemigos.

Los asaltos que los norteamericanos emprendieron a ambos lados del Meuse adquirieron grande extensión. El enemigo avanzó desde los bosques de Bathenville al norte de Cunel, contra nuestras líneas, empleando considerables fuerzas, acompañadas por tanques; pero fué rechazado en casi toda la línea sufriendo pérdidas singularmente severas.

Al este del Meuse continuó atacando por la poseción de las alturas boscosas situadas a ambos lados del camino de Consenvoye a Darvillers, pero sin éxito alguno.

COMUNICADO ALEMAN

BERLIN, 25.— (Oficial) Al suroeste de Deynze, nos apoderamos de una parte de la cabeza del puente sobre el Lys.

Los franceses se han establecido más acá de la orilla oriental del río.

El enemigo atacó en el sector de Le Quesnoy y progresó hasta el ferrocarril que corre al noroeste de dicha ciudad.

En el bosque de Morval, el enemigo, en todo el largo del frente, tomó pie en Bois du Nord y Fontaine au Bois.

Los ataques de ayer dieron a los franceses sólo un avance de 1.000 metros.

COMUNICADO BRITANICO

LONDRES, 25.— (Oficial, retrasado).— Hoy, en la mañana, nuestro frente de batalla se extendió hacia el norte, en dirección al Escalda y Thiant, y vencimos la resistencia del enemigo sobre el conjunto del frente de batalla entre el canal del Sambre al Escalda. Proseguimos nuestro avance.

Una viva lucha se ha efectuado en cierto número de puntos de nuestra derecha. La 6.a división se abrió camino hacia el borde oriental de Bois l'Eveque, y se apoderó de Ors. Al norte de esta localidad nuestras tropas se aproximan a los lindes de la selva Morval y se apoderaron de Robertdesart.

En el centro de nuestros ataques hemos proseguido el avance con éxito hasta las vecindades de Lekuesnoy. Nos hemos apoderado de las aldeas de Bois du Nord y de Les Tuileries, y progresamos más allá de estas aldeas en dirección a Englefontaine.

Chissigny fué tomado después de una viva lucha en la que el enemigo defendió enérgicamente el paso del Ecaillon, que está situado en las vecindades de dicha aldea.

COMUNICADO FRANCES

PARIS. 25.— (Oficial). Después de atravesar el canal del Oise frente a Longchamps, progresamos en la ribera oriental, e hicimos un avance de importancia entre el Oise y el Serre, al sur de Origni y Saint Benoite y al norte de Villers-le-Sec.

En nuestra derecha alcanzamos la carretera que va de Ferte Chevress a la Finca de Ferrieres.

En estas operaciones hicimos varios centenares de prisioneros.

COMUNICADO FRANCES

PARIS 25.— (Oficial).— En el curso de la noche, en el frente del Oise, rechazamos dos tentativas de los alemanes en contra de nuestras posiciones al este del canal, entre Longchamps y Noyales.

Ha habido actividad de las artillerías y ametralladoras en el frente del Serre y Lasouche.

Al este de Sissone, nuestras tropas reanudaron hoy en la mañana la presión contra el enemigo.

Los alemanes intentaron dos golpes de mano contra Laselve y Anizy-le-Comte, pero no obtuvieron resultado.

Una operación que fué muy bien dirigida al este de Rethel nos permitió apoderarnos de la aldea de Ambly-Fleury entre el canal y el Aisne, a pesar de la defensa obstinada de los alemanes. En esta operación hicimos un centenar de prisioneros y nos apoderamos de numerosas ametralladoras.

Nuestras patrullas que operaban al norte de Olizy, trajeron veinte prisioneros.

COMUNICADO NORTEAMERICANO

WASHINGTON. 25. (Oficial).— He habido algunos combates locales en el frente de Verdun. Durante las operaciones de detalle efectuadas en la región de Bautheville, avanzamos nuestra línea 500 metros, alcanzando la cresta norte de la aldea y haciendo 170 prisioneros.

Nuestros soldados se han establecido ahora en el terreno elevado del bosque de Trayos, como consecuencia de las felices operaciones ejecutadas ayer al este del Meuse.

El fuego de la artillería ha continuado en forma violenta en la totalidad del frente de batalla, sobre todo en la colina Chatillon y en el bosque de Caures.

COMUNICADO BRITANICO

LONDRES 25. — (Oficial). — Ayer en la tarde, nuestras tropas atacaron y se apoderaron de Vendegies y progresaron en las alturas situadas al este de esta aldea.

Un contra-ataque lanzado por los alemanes en estas cercanías fué completamente rechazado.

Después de los combates librados ayer, la resistencia de los alemanes en Maing ha sido quebrantada y la aldea quedó en nuestro poder.

En el resto del frente de batalla avanzamos en diversos puntos.

COMUNICADO BRITANICO

LONDRES 25. — (Oficial de la noche)). — Nuestras tropas continuaron su avance esta mañana en el frente de batalla del Escalda. Se apoderaron de Sepmeries y de Queregnancy, alcanzando hasta la vía férrea de Le Quesnoy a Valenciennes.

Desde el noroeste de Quemcy hasta el este de Maing varios contra-ataques lanzados por los alemanes fueron completamente rechazados.

Durante la tarde el 1.o, 3.o y 4.o ejércitos británicos hicieron 9,000 prisioneros y durante las jornadas del 23 y del 24 se apoderaron de 150 cañones.

En el campo del Sambre y del Escalda hemos arrojado a las retaguardias enemigas de Druille y Buridon, hacia el norte de Valenciennes.

La guerra germano-americana

Proclama del Presidente Wilson al pueblo

Pide apoyo para el Partido Democrático

WASHINGTON, 25.— El Presidente Wilson se ha dirigido al pueblo en una proclama que en parte dice:

"Se acercan las elecciones de miembros del Congreso, y tendrán lugar en el período más crítico del país.

"Si aprobáis la dirección que he dado a los negocios de la nación, y deseáis que continúe sin dificultades como ejecutor de las decisiones de la Patria en el interior y en el exterior, os ruego encarecidamente expresar vuestra voluntad de un modo inconfundible, dando de nuevo la mayoría al Partido Democrático en el Senado y en la Cámara de Representes.

"Soy vuestro servidor, y aceptaré vuestra decisión sin discutirla; pero mi poder para administrar el cargo de gran confianza que la Constitución deposita en mí, estaría seriamente dañado en caso de que esa decisión fuera adversa.

"Debo hablaros francamente en esta forma, porque hay tantos asuntos críticos que dependen de vuestro veredicto.

"Es imperativamente necesario que la nación preste un apoyo franco al Gobierno, en forma que quede una dirección uniforme.

"En tiempos normales no me sentiría autorizado para hacer este llamado al pueblo; pero sí en circunstancias extraordinarias como las actuales".

EL CORONEL HOUSE LLEGA A FRANCIA

LONDRES. 25. — El coronel House ha llegado a Francia.

EL VIAJE DEL CORONEL HOUSE A EUROPA

WASHINGTON 25.— El Presidente Wilson envió a Europa al coronel House, que partió con todo su personal antes del envío de la nota a Alemania. Esto demuestra que el Presidente Wilson procedía de acuerdo con los aliados y que la decisión de transmitir la respuesta de Alemania a los aliados fué acordada antes de la llegada de esta.

La guerra austro-italiana

Ofensiva Italiana

ENTRE EL BRENTA Y EL PIAVE

LONDRES, 25.— Los italianos han emprendido la ofensiva entre el Brenta y el Piave. Hasta este momento se han apoderado de Monte Solarolo, el fuerte de Prassolon y de Monte Pertica.

COMUNICADO ITALIANO

ROMA, 25.— (Oficial). El fuego de las artillerías se intensificó en la región del monte Grappa. Nuestras tropas efectuaron algunos golpes de mano en la meseta de Sette Comuni.

Algunos destacamentos franceses penetraron en las posiciones enemigas del monte Gisemel e hicieron prisioneros a 23 oficiales y a 707 soldados.

Al sur de la meseta de Asiago los británicos atacaron en el Avre y tomaron prisioneros a 5 oficiales y a 209 soldados.

Nuestras patrullas en los lindes sur de Assa y al norte del monte Di Valbella hicieron un centenar de prisioneros y se apoderaron de 4 ametralladoras.

En la región de Monte Corno rechazamos un ataque lanzado por los austriacos.

Nuestros aviones bombardearon las barracas de Fonzasso y los depósitos militares de la estación de Salcille.

COMUNICADO ITALIANO

ROMA 25. — (Oficial). — Las tropas italianas se establecieron en la región del Monte Grappa, y en la orilla norte del Ornio. Hicieron cerca de 3,000 prisioneros.

COMUNICADO ITALIANO

ROMA, 25.— (Oficial).— En el día de ayer se desarrollaron reñidos combates en la región del Monte Grappa. A pesar de la lluvia nuestros destacamentos atacaron resueltamente las formidables posiciones enemigas y lograron conquistar y mantener importantes puntos de apoyo en la zona occidental y septentrional del macizo y establecerse nuevamente en la margen norte del arroyo de Ornio.

En la quebrada Alano, el enemigo opuso una encarnizada resistencia, lo que le ocasionó pérdidas importantes.

En el Piave, en Grave y en Papadopoli, fueron ocupados algunos islotes, cuyas guarniciones fueron capturadas.

En el sector de Posina, Astico y Valdassa, los puestos avanzados del enemigo fueron aniquilados.

En la meseta Asiago, nuestras patrullas y las de nuestros aliados efectuaron con éxito un golpe de mano en las líneas enemigas.

Durante las 24 horas hemos hecho prisioneros a 84 oficiales y a 2,391 soldados.

Las malas condiciones atmosféricas impidieron la actividad aérea.

En los Balkanes

COMUNICADO SERBIO

CORFU, 25.— (Oficial). Desbaratamos al enemigo en el valle de Morava, y lo obligamos a retirarse en desorden en dirección al norte.

Hemos libertado las localidades de Parachin, Avrazin y Belouschitch. Hemos hecho 200 prisioneros.

COMUNICADO ITALIANO

ROMA 25. (Oficial). — En el frente de Albania, presionadas por la caballería italiana y por los insurrectos albaneses, las retaguardias austriacas se replegaron al norte de Fleuvemati.

COMUNICADO BRITANICO

LONDRES 5. — (Oficial). — En el frente de la Mesopotamia durante la jornada del 18 estuvimos en contacto con los turcos que ocupaban fuertes posiciones a ambos lados del Tigris, cerca de Patah, en el punto donde el río atraviesa Diebel-Hamrin. El 23, favorecido por las tinieblas el enemigo se batió en retirada hacia el norte, perseguidos de cerca por nuestras tropas.

En la jornada del 24 estábamos a menos de 4 millas de Kirkuk.

Durante estas operaciones nuestros aviadores bombardearon los campamentos turcos librándose numerosos ataques con el enemigo que se va en retirada.

COMUNICADO SERBIO

CORFU, 25.— (Rush Bulletin). —(Oficial).— Las tropas serbias han derrotado a los ejércitos que en el valle del Gran Morava se retiran en desórden hacia el norte.

Las localidades de Paracin, Varvazin y Belouhitch han sido liberadas, haciéndose más de 200 prisioneros. El avance continúa con éxito hacia el norte

La guerra en el Mar

OCUPACION DE BARCOS ALEMANES EN ESPAÑA

MADRID 25. — En los puertos de Sevilla, Cartagena y Almería las autoridades españolas ocuparon los vapores alemanes, "Roma", "Riga" y "Jaborina", respectivamente.

LAS COMPAÑIAS DE NAVEGACION HOLANDESA REANUDARAN SUS VIAJES

LONDRES, 25.— "The Exchange Telegraph Co." avisa que, según noticias recibidas de Amsterdam, los diarios holandeses anuncian que las empresas de navegación están dando los pasos necesarios para reanudar la carrera regular de los barcos a Inglaterra y América, a consecuencia de la supresión de la amenaza de los submarinos.

SIR ERIC GEDDES LLEGA A INGLATERRA

WASHINGTON, 25.— Se anuncia que el Primer Lord del Almirantazgo británico, sir Eric Geddes y su comitiva, han regresado sin novedad a Inglaterra.

Las Epidemias
como TIFUS o INFLUENZA ESPAÑOLA, evítelas usando un FILTRO.
El agua potable no es pura.
Tenemos filtros para agua en diferentes estilos y de las mejores marcas.
Morrison & Co.
Ahumada 65-67 y 77 --- Casilla 212 --- Santiago

LOTERIAS
de Beneficencia Nacional Argentina, en CIRCULACION, a sortearse próximamente:
Octubre 31, de $ 80,000: Un billete ENTERO vale: $ 19 argentinos, 35 chilenos ó 42 francos. El QUINTO de billete: a $ 5 argentinos, 9 chilenos u 11 francos.
Noviembre 8, de $ 150,000: Un billete ENTERO vale: $ 35 argentinos, 70 chilenos ó 77 francos. El DECIMO de billete a: $ 5 argentinos, 9 chilenos u 11 francos.
Los billetes de estas loterías deben solicitarse única y exclusivamente a la más afortunada y mejor acreditada
Casa E. TURRI - Galería Güemes CASILLA 1772 - Buenos Aires
En cancelación de los billetes pedidos, pueda enviarse: letra bancaria, giro postal o efectuar el pago en la CASA E. TURRI de Santiago, Pasaje Balmaceda N.o 10, Casilla 3217.
6487-261

Las discusiones sobre paz

La respuesta del Presidente Wilson a Alemania continúa siendo objeto de entusiastas comentarios en los círculos aliados

ACUERDO ALIADO REPECTO AL ARMISTICIO

LONDRES,25.— Se anuncia que los gobiernos de la Entente se han puesto de acuerdo respecto de los términos en que aceptarían un armisticio con el enemigo.

Comentario oficial francés

SOBRE LAS NEGOCIACIONES CON ALEMANIA

PARIS 25. — "La última respuesta del Presidente Wilson resuelve que todo lo relativo a cuestiones militares debe ser decidido por los generales Haig y Bershing. La situación en realidad no ha cambiado, aunque el cambio de notas ha sido hecho en vista de la situación de Alemania, y posiblemente haya apresurado las reformas internas.

"La proxima respuesta tendrá que ser dada por Alemania a las autoridades militares.

"El pueblo francés siente que la cuestión relativa al Gobierno interno de Alemania no es tan importante como las seguridades necesarias contra la vuelta de la política militarista que precipitó la guerra.

"No se sabe hasta qué punto Alemania sea sincera respecto a las reformas internas. Hay razones para dudar de la sinceridad de sus objetivos.

Lo importante para Francia es estar segura de que no vuelva a presentarse la situación de antes de la guerra. El armisticio es casi imposible, porque las condiciones serían más duras que lo que puede imaginarse, y estaría lleno de peligros si no estuviera garantizado por toda clase de condiciones."

Sir Edward Carson

DEFINE LAS CONDICIONES EN QUE DEBE CONCEDERSE ARMISTICIO A ALEMANIA

OXFORD, 25. — Sir Edward Carson, en un discurso que pronunció en esta ciudad, recordó que el mínimum de las demandas que Alemania hacía cuando se creía victoriosa incluía la entrega de Malta, Gibraltar y Suez.

"Hoy día, agregó, nuestro armisticio debe ser equivalente.

"En 1870, Alemania impuso como condición para conceder armisticio, que todos los cañones fuesen colocados en situación ventajosa en torno de París, de manera que la plaza pudiese ser tomada fácilmente; ahora, cualquier arreglo que no fuera semejante a aquél, envolvería para nosotros un desastre."

WILSON Y LOS ALIADOS PROCEDEN DE ACUERDO

PARIS 25. — Se asegura que los aliados aprobaron cordialmente la última nota del Presidente Wilson a Alemania, que en su sentido general representa los fines de la Entente.

Es inexacto suponer que los aliados dejaron al Presidente Wilson la tarea de entrar en negociaciones. Los aliados procedieron siempre en completo acuerdo. Ha sido solamente porque los Imperios Centrales juzgaron mejor dirigirse a sólo beligerante, que los aliados obraron de este modo en los preliminares. Ahora la acción en común va a reemplazar a la acción individual.

Las proposiciones de los comandantes navales y militares de los países aliados constituirán las condiciones conjuntas de los aliados.

La prensa londinense

COMENTA LA NOTA DE WILSON

"Los comandos tienen la palabra"

LONDRES, 25. — Los diarios expresan su satisfacción por el hecho de que la nota del Presidente Wilson resuma las intenciones de todos los pueblos aliados.

"The Daily Chronicle" dice que si Alemania desea participar de las conferencias de paz, es preciso que esté representada por un Gobierno colocado bajo el control del pueblo y nó del Kaiser, pues de otro modo las conferencias no darían los resutados requeridos.

"The Daily Mail" dice que la paz para los pueblos libres y la capitulación de la autocracia militar alemana, son las condiciones por las cuales Wilson ha dado a conocer como las condiciones inmutables de las naciones libres del mundo.

"The Morning Post" expresa que Wilson manifestó que era necesario emplear la fuerza contra Alemania y él ha mantenido su palabra. Queda por saber, añade, cuánta fuerza es aún necesaria emplear antes de que la bandera blanca llegue al cuartel general de Foch.

"The Daily Telegrapt" dice que todos los debates han terminado junto con las últimas palabras de Wilson: queremos tratar con los representantes del pueblo alemán y, en defecto de esto, debemos pedir la rendición. Esta es la última palabra de los Estados Unidos y nosotros en Europa nada tenemos que añadir.

"The Daily News" dice que si los alemanes aceptan las condiciones de Wilson, no hay razón para que los combates cesen ni una semana. Las condiciones del armitiscio, dice, son que los alemanes deben rendirse irrevocablemente en manos de los aliados.

"The Daily Express' dice que los alemanes podrían renunciar a la última humillación que caería sobre el gobierno anti-constitucional, pero en este caso habrá que quemar los fusiles, poner los cañones como fierros viejos, destruir las municiones, entregar o hundir los submarinos, cruceros y dreadnought, y desmantelar a Essen; entonces solamente los aliados tendrán el poder para salvaguardiar y hacer observar los detalles de la paz.

Turquía quiere la paz

DE ACUERDO CON LOS PRINCIPIOS DE WILDSON

LONDRES 25. — A Basilea ha llegado de Constantinopla una información, que dice:

"El nuevo Gabinete se ha presentado a la Cámara, y el Gran Visir, al pronunciar su discurso-programa, manifestó que Turquía aceptará la paz sobre la base de los principios de derecho y de justicia proclamados por el Presidente Wilson. Añadió que el Gobierno acordaría sin demora, a todos los elementos, que componen el Imperio, sin distinción de nacionalidades ni de religión, el ejercicio de los derechos políticos y el derecho de participar en la administración del país."

LA COMISION NEUTRAL QUE INVESTIGARIA LAS DEVASTACIONES ALEMANAS

LA HAYA 25. — En los círculos bien informados se califica como una gran invención la noticia de la composición de una comisión neutral en Alemania para investigar las acusaciones hechas por los aliados de desvastaciones.

UNA COMISION DE DIPUTADOS IRREDENTISTAS PARTIRA A AMERICA

ROMA, 25.— El Embajador norteamericano en Italia, Mr. Nelson Page, recibió a una comisión de diputados irredentistas, encabezados por el profesor Lorenzoni, en la víspera de su partida a América, donde explicarán la justicia de las aspiraciones italianas; y donde entregarán al Presidente Wilson una copia del monumento a Dante.

CLAVOS CORTADOS DE FIERRO
Ofrecen YARCHO & Cía., Av. Brasil 389, Casilla 815
VALPARAISO 29j-8451

La situación interna de los Imperios Centrales

MAXIMILIANO DE BADEN ENFERMO DE INFLUENZA

COPENHAGUE, 25.— Se anuncia que el Príncipe Maximiliano de Baden se encuentra enfermo de influenza.

ENFERMEDAD DE LA KAISERINA

AMSTERDAM, 25.— Se anuncia que la Kaiserina está enferma de suma gravedad, y que por esta causa la familia imperial se encuentra reunida en Postdam.

LOS BERLINESES PEDIRIAN LA ABDICACION DEL KAISER

PARIS, 25.— Una información recibida de Zurich dice:

"Una enorme multitud se reunió ayer delante del palacio del Reichstag, para pedir la abdicación del Emperador y la constitución de un gobierno republicano".

HABRIA SIDO ACEPTADA LA RENUNCIA DE BURIAN Y DE WECKERLE

BASILEA, 25.— La renuncia del gabinete húngaro que preside el conde Weckerle y la del canciller austro húngaro conde Burian ha sido aceptada.

Se dice que el conde Andrassy ha sido designado para reemplazar al conde Burian.

DECLARACION DE WECKERLE EN LA DIETA HUNGARA

Sublevación de un regimiento croata

BASILEA 25. — Informan de Viena que en la sesión de la Cámara Baja de la Dieta Húngara, el Premier Weckerle declaró, que debido a la situación que se vuelve cada día más difícil, propondría al Emperador la formación de un Gobierno compuesto de representantes de todos los partidos.

El jefe de la oposición, Karolyi, leyó un telegrama en el que se le anunciaba que un regimiento de infantería croata desarmó a la milicia y ocupó los edificios principales de la ciudad; en que estaba de guarnición; redujo a prisión a las autoridades y se apoderó de la estación, destruyendo la vía férrea.

SUBLEVACIONES DE SOLDADOS CROATAS

NUEVA YORK 25.— "The Associated Press" ha recibido de Basilea una información que dice:

"La Cámara Baja de Hungría se ocupó de las noticias referentes a la sublevación de los soldados croatas de la 79.o división. Estas tropas se sublevaron, saquearon la ciudad y destruyeron las vías férreas. Los diputados Apponyi y Andrassy pidieron la dimisión del gabinete".

En la Cámara Baja de Hungria

SE PIDE LA INDEPENDENCIA DE ESTA NACION

AMSTERDAM, 25.— Según noticias recibidas de Budapest, en la sesión celebrada el Viernes por la Cámara Baja, el conde Karoly presentó una indicación en favor de la independencia de Hungría; y pidió la renuncia del premier Wekerle y de todo el Gabinete, la formación de un Ministerio de coalición, la celebración de una paz separada, la disolución de la alianza con Alemania, el reconocimiento de la independencia de los eslavones del sur, y la proclamación de un rey de Hungría, que residiera en Budapest.

Concluyó diciendo que si estas peticiones eran rechazadas, él tomaría las medidas necesarias para llegar a la realización de estos planes.

En medio de una gran excitación, el conde Wekerle repuso que se opondría por todos los medios posibles a las amenazas del conde Karoly; que no se podía hablar de paz separada; y terminó pidiendo a la Cámara el rechazo de las anteriores indicaciones, ya que el Gobierno presentaría dentro de poco un proyecto que trataría de estas cuestiones.

Agregó que los alemanes estaban ayudando a los húngaros en todos los frentes. Al oir esto, de todas partes de la Cámara partió la pregunta: "¿Dónde están combatiendo?" El conde Wekerle contestó: "En todos los puntos donde están protegiendo la integridad de nuestras fronteras".

"El Gobierno está tratando de hacer volver a sus hogares a los regimientos húngaros. No es posible reconocer la beligerancia de los tcheco-eslovacos; pero en lo que concierne a un Estado eslovaco del sur, el Gobierno no se opone a la unión de Croacia, Bosnia y Dalmacia; sin embargo, estos Estados no pueden ser separados de la unión de la Corona de San Esteban.

LIEBKNECHT ES PUESTO EN LIBERTAD

AMSTERDAM 25. — Se ha dado cuenta al Reichstag de que el leader socialista Liebknecht ha sido puesto en libertad.

VOTO DE CONFIANZA AL CANCILLER DE BADEN

COPENHAGUE, 25. — El Reichstag ha aprobado un voto de confianza al canciller Maximiliano de Baden por 193 votos contra 52. Se abstuvieron de votar 33 diputados.

EL SUFRAGIO UNIVERSAL IGUALITARIO EN SAJONIA

LONDRES 25. — Una información llegada de Dresden anuncia que el Parlamento sajón aprobó por unanimidad una moción en favor del sufragio universal igualitario.

LAS FUTURAS NEGOCIACIONES ENTRE AUSTRIA Y LOS TCHECOS

NUEVA YORK 25.— La siguiente información se ha recibido de Basilea:

"Se sabe que en una reciente conferencia habida en la Cámara Baja de Austria el diputado Stranky, en nombre de la unión tcheca, declaró que la realización de las negociaciones entre el gobierno austriaco y los tcheco-eslovacos deberían hacerse por intermedio de la organización gubernamental de París. Los diputados tchecos se han considerado también calificados para tratar con Austria y otras nacionalidades. Los yugo-eslavos hicieron igualmente la misma declaración".

LA IMPOPULARIDAD DE ALEMANIA EN TURQUIA

LONDRES 25. — Según informaciones dignas de fe la impopularidad de Alemania en Turquía aumenta cada vez más. Los turcos de Asia Menor desnudaron a varios soldados alemanes y los castigaron.

La América Latina ante la guerra

LA RESPUESTA DEL PRESIDENTE WILSON ES COMUNICADA OFICIALMENTE

LIMA, 25.— El Ministro de los Estados Unidos envió una nota oficial a la cancillería comunicándole el texto de la nota respuesta del Presidente Wilson a Alemania.

El Canciller, señor Tudela, contestando a dicha nota, dice que la considera en conformidad a los principios substentados por el Presidente Wilson desde el principio de la guerra, y añade:

"El Presidente Wilson es acreedor a un nuevo aplauso de los pueblos amantes de la libertad y del derecho, sobre todo del Perú, que siempre proclamó su solidaridad a la noble causa sostenida por los aliados".

HOMENAJE DE PERIODISTAS LATINO-AMERICANOS CLEMENCEAU.

BURDEOS 25. — Un grupo de treinta periodistas latino-americanos en una reunión que celebraban con ocasión de la Semana de América Latina, dirigió un homenaje de su admiración y respeto al ilustre periodista, M. Clemenceau.

Economía y finanzas en la guerra

NUEVO CREDITO SUPLEMENTARIO NORTEAMERICANO

NUEVA YORK 26.— Un despacho llegado de Washington anuncía que el Senado votó un crédito suplementario de 6.000 millones de dólares.

LOTERIA 150,000; 100,000 y 80,000 argentinos.

Octubre 31 y Noviembre 22 y 29, de 80,000 pesos argentinos. El billete entero vale $ 19 argentinos, $ 35 chilenos o 42 francos, en giro postal. El quinto vale $ 5 argentinos, $ 9 chilenos u 11 francos, giro postal.

Noviembre 8, de 150,000. El billete entero vale $ 35 argentinos, 70 chilenos o 77 francos, en giro postal. El décimo vale $ 5 argentinos, $ 9 chilenos u 11 francos, en giro postal.

Noviembre 15, de 100,000. El billete entero vale $ 24 argentinos, $ 45 chilenos o 53 francos, en giro postal. Un quinto vale $ 6 argentinos, 11 chilenos o 14 francos, en giro postal.

5.000,000 de liras

Los premios correspondientes a este gran sorteo, efectuado en Buenos Aires el 18 del corriente, los pago a razón de 25 centavos argentinos la lira, esto es lo mismo que pagar la comisión autorizada por el Gobierno argentino, También pueden cobrar en Santiago de Chile, en La Bancaria, Pasaje Matte N.o 39. Este Pasaje tiene entrada por Ahumada, Estado, Huérfanos y Portal Fernández Concha.

Los giros pueden hacérseme por cualquier Banco de Chile, por el Correo o por intermedio de la Casa de Humberto García, Pasaje Matte 39, Santiago. Recomiendo dar preferencia a esta Casa en los giros que deseen hacerme, aunque sean postales, pues ofrece condiciones muy ventajosas para todos. Esta Casa está establecida en Santiago desde hace quince años, y dada la buena reputación de que goza en todo Chile, es la más indicada. A todo comprador remito la lista oficial con los premios y los billetes a vuelta de correo de recibir los pedidos y no el día de la jugada como hace una casa de Santiago. Media hora después de efectuado el sorteo se conocen en Chile los premios más importantes y toda persona a quien se remita en tales condiciones es sorprendido en su buena fe.

E. SAAVEDRA, Alsina 1194.—Buenos Aires.

LIBRAS ESTERLINAS, BILLETES ARGENTINOS, FRANCOS, PESETAS Y LIRAS COMPRA-VENDE
LA BANCARIA
HUMBERTO GARCIA, PASAJE MATTE N.o 39, SANTIAGO

SUSINI
EL MEJOR CIGARRILLO HABANO

La situación en Rusia

DERROTA DE LOS MAXIMALISTAS EN EL DVINA

ARCANGEL, 25.—Los anglo norteamericanos rechazaron ayer recios ataques de los maximalistas en las posiciones de su infantería del frente del Dvina.

Los cañoneros maximalistas fueron bombardeados pesadamente.

Después de seis horas de combate, los anglo-americanos, contratacando, se apoderaron de dos ametralladoras enemigas. Además infligieron a los bolsheviki pérdidas bastante graves y les hicieron algunos prisioneros.

Esta acción permitió a los anglo-americanos realizar algunos avances.

TRIUNFO DE LOS RUSOS-ALIADOS

ARCANGEL, 25.— Las fuerzas ruso-aliadas que salieron del Artico para caer sobre Mezen y Vashka, han alcanzado el distrito de Ugor, donde se unieron a las fuerzas armadas de las tribus Tiyrian, derrotando en trambas a los maximalistas.

Esta es la primera victoria de los aliados en la campaña de Volgda.

67 REHENES FUSILADOS EN PETROGRAD

PETROGRAD, 25. — Según el "Pravda", desde el asesinato del comisario maximalista Uritzky, sus correligionarios han fusilados a 68 rehenes, incluso cinco frailes.

COMUNICADO BRITANICO

LONDRES 25. — (Oficial). — En el frente de Arcangel los enemigos atacaron nuestras posiciones del frente del Dvina durante la jornada del 3 de este, después de una récia preparación por la artillería que duró cerca de 6 horas. El enemigo fué rechazado y mediante un contra-ataque fué arrojado más lejos hacia el sur después de haber perdido 50 hombres y 5 ametralladoras.

Aviones aliados, piloteados por rusos, ayudaron enormemente a sembrar el pánico entre los grupos enemigos.

Informaciones generales

EN HONOR DE LA CRUZ ROJA AMERICANA

PARIS 25.— La ceremonia organizada en honor de la Cruz Roja Americana por el Comité "Esfuerzos de Francia y de sus Aliados" se verificó en la Sorbona, bajo la presidencia de M. Barthou y con la asistencia de Mr. Davidson Mourier.

Después de un elocuente discurso de Mr. Davidson Mourier, M. Firmin Roz expuso la labor de la Cruz Roja Americana, demostrando que no sólo procede como benefactora aportando su dinero, si no que como amiga por la simpatía con que hace sus esfuerzos para proteger a la niñez, socorrer a los tuberculosos y salvaguardiar la riqueza humana de Francia.

En seguida, M. Barthou hizo los elogios de los servicios hechos por la Cruz Roja Americana y alabó las miras elevadas y nobles del Presidente Wilson. Refiriéndose a las últimas negociaciones, M. Barthou demostró que la última nota alemana es una confesión indirecta de la situación desesperada de Alemania, que desea el armisticio para quebrantar el empuje de los aliados, paralizando la acción del Comando. Después dijo:

"El sólo armisticio es la capitulación. Si Alemania desea sinceramente el armisticio, Foch le dictará las condiciones en nombre de los aliados. Alemania ha perdido la guerra y tiene que pagar".

LIBERTAD DE LOS PRISIONEROS POLITICOS TOMADOS POR LOS ALEMANES

LA HAYA, 25.— El "Vaterland" dice que los prisioneros políticos tomados por los alemanes en Turnhout, y además el burgomaestre de Bruselas, M. Adolphe Max, han sido puestos en libertad.

MANIFESTACIONES A LOS PARLAMENTARIOS INTER-ALIADOS EN LONDRES

LONDRES 5. — Los parlamentarios inter-aliados fueron festejados hoy día con un banquete en la Cámara de los Lores.

ESPAÑA

MADRID, 25. — **El cólera en Portugal.** — La Legación del Portugal en esta capital desmiente los rumores que dicen que existe la epidemia del cólera en ese país, y asegura que la epidemia que reina en el Portugal es esencialmente de grippe, la que tiene tendencias a desaparecer.

La epidemia de grippe. — Según informaciones oficiales la epidemia de grippe disminuye, en todo el país, a excepción de Barcelona donde la epidemia ha invadido los barrios pobres y aumenta la mortalidad.

MADRID 25. —**La grippe.** — En algunas provincias ha mejorado algo la situación creada por la epidemia de influenza; en otras se ha agravado.

En la provincia de Segovia, en San Tomé del Puerto, el alcalde y todos los concejales, excepto uno, perecieron.

En Santander aumenta la alarma. Los cortejos fúnebres han sido prohibidos. En los pueblos de esa provincia se han producido 6 mil casos.

En Huelva la epidemia se ha ensañado en la población de los pueblos mineros.

En Alba de Tormes, provincia de Salamanca, y pueblos inmediatos, se celebraron las fiestas religiosas anuales, a pesar de la prohibición de las autoridades. El resultado fué que los casos de epidemia aumentaron enormemente. Los médicos son insuficientes para atender a tanto enfermo.

En Marín, en Pontevedra, se propagó el contagio a las tripulaciones de los barcos amarrados en el muelle. La exportación ha quedado suspendida.

En Bilbao se han producido 464 casos. La diputación provincial socorre a los pueblos.

En Castellón, una persistente lluvia ha originado una rápida disminución de la epidemia; pero impide la ejecución de los trabajos del cementerio, donde no hay tumbas hechas.

En Barcelona hubo ayer 247 casos fatales, lo que acusa una disminución considerable.

Secuestro de un vapor. —El Gobierno ha secuestrado al vapor "Adolfo", que llevaba carbón para los buques españoles detenidos en Montevideo.

Contratos anulados. — Han sido anulados varios contratos celebrados con las fábricas de paños de Sabadell, por paños y mantas, debido a la probabilidad de paz.

MADRID 25.— **Interpelación en la Cámara.**— En la sesión de la Cámara de Diputados, el representante señor Romeo interpeló al Gobierno respecto a la política internacional, y pidió que se explicara al país todo lo sucedido desde el 21 de Marzo.

El señor Alba lamentó los sucesos ocurridos y recordó que el señor Romanones se negó a acompañarlo, probando con esto que se le quería eliminar del Gabinete. Después citó algunas frases del diputado catalanista señor Cambó, en las que dijo que confiaba en que la reconstitución europea crearía la nacionalidad catalana. Después dijo que, España debía prepararse para después de la guerra según su historia y geografía, acordándose de América.

El señor Cambó rechazó las imputaciones del señor Alba. El debate fué aplazado.

ARGENTINA

BUENOS AIRES 25.— **La epidemia de grippe.**— En una conferencia que celebraron el Intendente Municipal y el Jefe del Departamento de Higiene con el Presidente de la República, se acordó ampliar los servicios sanitarios de la isla Martín García y establecer una estación sanitaria en Las Cuevas.

El Intendente Municipal dictó un decreto ordenando la clausura de todas las salas de espectáculos, como una medida de emergencia para salvaguardiar la salud pública.

La Universidad Popular de La Boca ha clausurado sus clases hasta el 4 de Noviembre.

La Asistencia Pública efectúa diariamente un promedio de cuarenta desinfecciones de casas.

La Embajada peruana al Brasil.— Llegaron a esta capital el capitán de navío Ernesto Caballero Lastres, y el coronel Edgardo Arenas, que forman parte de la Embajada peruana que asistirá a la transmisión del mando presidencial del Brasil.

Fallecimiento de un conocido ingeniero.— Anoche falleció el conocido ingeniero señor Aaron Paulovsky, de origen ruso. El señor Paulovsky llegó a Argentina llamado por el Presidente Sarmiento para fundar una escuela agronómica en Mendoza. Representó a Argentina en varias misiones agrícolas de importancia.

Mañana llegará el "Rivadavia".— Mañana fondeará en el puerto el acorazado "Rivadavia" que viene de Norte América. Trae una fuerte remesa de oro para el Gobierno.

BUENOS AIRES 25. —**Comida al secretario de la Legación de Chile.** — Un grupo de amigos ofrecerá mañana una comida en el Jockey Club al secretario de la Legación de Chile, señor Elías Errázuriz, con motivo de su partida Bélgica. El señor Errázuriz se embarcará en el vapor "Infanta Isabel".

BUENOS AIRES, 25.— **Fracaso de la compra de transportes japoneses.**—Por informes oficiales se sabe que es muy probable que el Gobierno no acepte la proposición de venta de tres transportes japoneses hecha por el Gobierno del Japón. Se tienen informes de que las condiciones de los barcos ofrecidos a Argentina no está en relación con el excesivo precio exigido.

BUENOS AIRES, 25.—**La epidemia de grippe.**— Según informaciones oficiales la epidemia de grippe continúa desarrollándose y ha aumentado el número de enfermos.

En la conferencia que celebró el Presidente de la República con el Ministro del Interior y con el Intendente Municipal, después de oídos los informes del jefe del Departamento de Higiene y el de la Asistencia Pública, se llegó a la conclusión que la epidemia reinante no reviste gravedad. No obstante, se convino en adoptar medidas preventivas para evitar que entren al país otras enfermedades virulentas que existen en Europa y en los países vecinos.

Se dispuso el blanqueo interior de todos los conventillos, y se estipularon multas para aquellos propietarios que no cumplan esta disposición. Se ha ordenado el servicio de riegos extraordinarios. También se inició la desinfección de los buques surtos en los diques.

Se produjo un nuevo caso fatal de grippe. La víctima es el agente de policía Tomás Coria.

En las oficinas de telégrafos la epidemia aumenta. Hoy se retiraron numerosos empleados enfermos.

Hoy fallecieron dos enfermos de grippe internados en el hospital Muñiz.

Comida ofrecida por el Ministro británico.— El Ministro de Gran Bretaña ofrecerá el Martes una comida en el Jockey Club a un grupo de diplomáticos.

URUGUAY

MONTEVIDEO, 25.— **El origen de la grippe en el Brasil.**—Viajeros procedentes desde Río Janeiro dicen que allí es opinión unánime de que la epidemia de grippe fué introducida en esa capital por algunos enfermos que fueron desembarcados del vapor "Demerara".

BOLIVIA

LA PAZ, 25.— **La Embajada uruguaya.**— Han causado muy buena impresión los discursos que pronunció el canciller Brum en la recepción de la Universidad y en la sesión del Congreso.

Anoche se ofreció a la Embajada uruguaya un baile en el Club. Hoy se llevó a efecto el desfile popular en honor de la Embajada. Habló en nombre del pueblo el presidente de la Municipalidad señor Moisés Ormachea. La Embajada presenció el desfile desde los balcones del Club. El canciller Brum agradeció la brillante demostración con elocuentes palabras, que arrancaron delirantes ovaciones del pueblo.

Hoy a las 5 de la tarde el canciller doctor Brum, ofrecerá una recepción en el Club en homenaje de la sociedad paceña, en retribución de las atenciones de que ha sido objeto.

La Embajada emprenderá viaje a Chile a las 10 de la noche, en un tren especial del ferrocarril de Antofagasta.

LA PAZ 25. — **Incidentes en la Cámara.** — En la sesión de ayer se produjo un interesante debate respecto a la facultad que tienen los representantes para solicitar informes de algún Ministro dentro del período de sesiones extraordinarias.

El presidente de la Cámara expresó que el Ejecutivo había observado la misma conducta el año pasado. El Ministro de Hacienda declaró por su parte que se encontraba conforme con esta doctrina, tanto durante el período de sesiones ordinarias como en las extraordinarias. Añadió que el Gobierno tiene la obligación de comparecer a probar sus informaciones y contestar a las interpelaciones y que ésta era la opinión del Presidente de la República.

El presidente de la Cámara manifestó que el Poder Legislativo no podrá en ningún caso negar el derecho de peticiones del Ejecutivo, y se dictará una ley interpretativa de la Constitución para dejar la establecida.

El robo al Banco de La Nación. —Aún no han sido descubiertos los autores del robo de 43,000 bolivianos al Banco de La Nación. El cajero del Banco ha sido reducido a prisión. El misterio que rodea este robo es motivo de comentarios del público.

PORTUGAL

LISBOA, 25. — **Declaraciones del señor Camacho.** — El señor Camacho declaró a un diario que si la última revuelta contra el Presidente Sidonio Paez hubiera triunfado, los unionistas y republicanos no estarían conformes con la vuelta al poder del partido revolucionario; el parlamento habría sido disuelto, y Bernardino Machado no habría vuelto a la presidencia.

PERU

LIMA, 25. — **La epidemia de grippe.** — Los diarios informan que la epidemia de grippe sigue aumentando.

La Compañía Pawlowa se ha visto obligada a suspender sus funciones, porque tiene a más de diez artistas enfermas.

La salud del Presidente. —El Presidente Pardo continúa enfermo.

Ascenso militar. — El Congreso aprobó el proyecto para ascender a general al coronel Zuloaga.

CLAVOS, PUNTAS Y GRAMPAS
de alambre, ofrecen YARCHO y Cía., Avenida Brasil 389.
Casilla 815, Valparaíso 29-j-8452

CONTRIBUCION del Alcantarillado de Santiago

Esta contribución debe pagarse por trimestres anticipados en la Dirección del Alcantarillado y Pavimentación de Santiago, Moneda N.o 830, de 10 a 11 1|2 y de 13 1|2 a 16 horas, durante los meses de Enero, Abril, Julio y Octubre.

Expirados estos meses, se cobrarán intereses penales y transcurrido el trimestre respectivo, se procede al cobro judicial.

En consecuencia, durante el presente mes de Octubre se pagará sin intereses la contribución correspondiente al 4.o trimestre del presente año.

Se advierte que no se admitirá el pago sin haber cancelado préviamente los recibos atrasados con sus correspondientes intereses y costas judiciales.

Santiago, Octubre de 1918.

EL DIRECTOR.
8454—27—j.

Municipalidad Andes
PROPUESTAS PUBLICAS

En cumplimiento de lo acordado por la I. Municipalidad en sesión extraordinaria de quince del presente, pídense propuestas públicas:

Primero.—Para la pavimentación de la calle de la Estación. Esta pavimentación debe hacerse de adoquín sobre base de concreto y su precio no podrá exceder de veinte pesos el metro cuadrado, según presupuesto.

Segundo.—Para la construcción de un Matadero Modelo con capacidad para beneficiar de quince a veinte animales vacunos al día, debiendo acompañar el proponente el plano respectivo.

Las propuestas deberán presentarse, las que se refieren a la pavimentación, antes del quince de Noviembre venidero y las del Matadero antes del treinta del mismo mes.

Más datos en esta Alcaldía.

Los Andes, Octubre 22 de 1918.

CARLOS A. DIAZ E.,
Primer Alcalde.
x-9337-15 k

Jabon Halifior
Limpia, refresca y suaviza el cutis. Es un espléndido jabón para el tocador.
30-j

TEATRO ELECTRA
HOY: La MACOWSCA en
EL APOSTOL

CHAMPAGNE
Moët & Chandon
EPERNAY
a $ 230 m|cte
OFRECE
Juan Bersano
PLAZA ARGENTINA
8403-25-j

LOTERIA NACIONAL
Argentina
SORTEOS DE $ 80,000 ARGENTINOS
Octubre 31
El billete entero vale $ 19 argentinos, $ 35 chilenos o 42 francos.
Un quinto: $ 5 argentinos, $ 9 chilenos u 11 francos.
SORTEO DE $ 150,000 ARGENTINOS
Noviembre 8
El billete entero vale: $ 35 argentinos, $ 65 chilenos o 78 francos.
Un décimo: $ 5 argentinos, $ 10 chilenos u 11 francos.
Haga sus pedidos de billetes de la Lotería Nacional Argentina a la Casa chilena LEONIDAS ROJAS, con la seguridad de que sus órdenes serán atendidas a vuelta de correo.
De todas las jugadas esta Casa despacha desde un décimo o un quinto.
A cada comprador se le envía la lista oficial con el detalle de los 5,400 premios que se reparten en cada sorteo.
Ordenes por carta certificada y giros a
LEONIDAS ROJAS
Corrientes 435.—Casilla 1047.—Buenos Aires

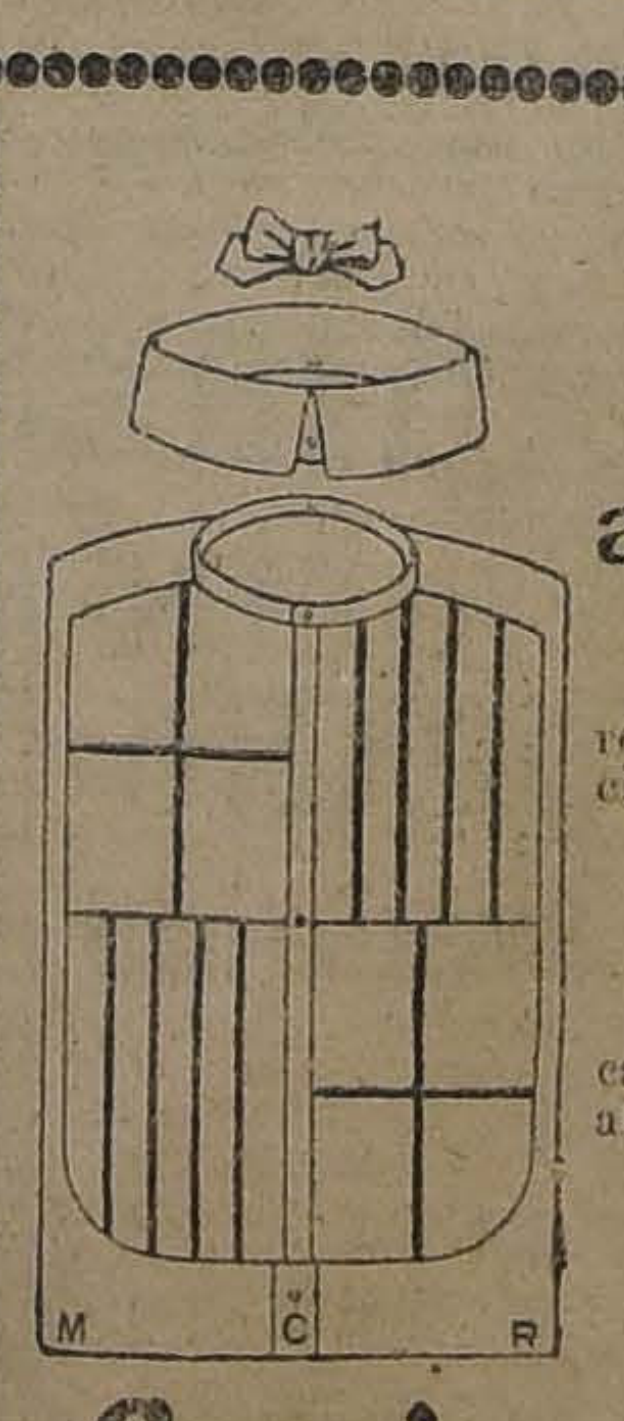

¡OCASION!
a $ 2.90, 3.60 y 3.80
(CASI AL COSTO)
realizamos 1,200 docenas de camisetas y calzoncillos de punto recibidos del Japón últimamente
CALCETINES PARA HOMBRES
Liquidamos una partida de 500 docenas de calcetines de color, importados, muy firmes, al precio único de
70 Centavos
Camisería Barcelona
Puente 593 esq. Sto. Domingo
Hacemos envíos a provincia.
PRECIOS FIJOS
[illegible]

La LIBRERIA NASCIMENTO
EN LA EXPOSICION DE LECHERIA

SEÑOR:

LA LIBRERIA NASCIMENTO, fundada en el año 1898, por el señor Juan Nascimento, en su anhelo por llegar a la altura de los fines a que obedeció su fundación—constituirse en introductor especial y principal propagandista de las últimas **NOVEDADES LITERARIAS** publicadas en el extranjero—no ha omitido ni omitirá sacrificios y estudios, hasta llegar a ser el establecimiento obligado donde Ud. pedirá y encontrará siempre las más meritorias y últimas obras sobre:

AGRICULTURA
QUIMICA
BIOLOGIA
MEDICINA
MATEMATICAS
INGENIERIA
ARQUITECTURA
ELECTRICIDAD
DERECHO
FILOSOFIA
LITERATURA
ARTES
Y REVISTAS
CONCERNIENTES
A ESTOS RAMOS

LIBRERIA NASCIMENTO

Para dar a Ud. una mera demostración de que persiste en sus fines, a pesar de las dificultades que ha traído la guerra y de la premura con que ha tenido que hacerlo, presenta a Ud. un pequeño grupo de libros concernientes al torneo que hoy se inaugura y cuya lista encontrará Ud. al frente.

Santiago (Chile), 23 de Octubre de 1918.

CARLOS JORGE N.,
Sucesor de Juan Nascimento.

Obras sobre Lechería, Ganadería, etc.

Ganado Vacuno.—Santos Aran.
El Ganado y sus Enfermedades al alcance de todos.—Santos Aran.
Ganado Lanar y Cabrío. — Santos Aran.
Fomento de la Ganadería. — B. Calderón.
Manual de Ganadería y Agricultura.—Alfredo Ramos.
Higiene y Enfermedades del Ganado.—P. Cagni y R. Gouin.
Consultor del Agricultor y Ganadero.—A. Torrejón.
Manual Práctico del Vaquero.—Ramón Pellico.
Bovinotecnia.—Félix Buxares.
Arte de Conservar la Salud de los Animales.—J. M. Fontan.
Consultas de Agricultura.— R. Escobar.
Manuel de Estanciero. —J. Torreggiani.
Higiene de la Ferme.— R. Reguard.
Animaux Domestiques.— Masselin.
Mataderos, Carnes, etc.—Santos Aran.
Plantas Forrajeras. — R. Escobar.
Zootecnia Especial.— Sanson.
Zootecnia General.—J. Vicens.
Traité de Zootechnique Especial.—Ch. Cornevin.
Patología Bovina.—Moussu.
Doma. (Principios de) J. Fillis.
—Los doce Libros de Agricultura-Columela.
La Vaca Lechera.—Santos Aran.
Manipulaciones de la Leche. — L. Bravo.
La Industria Lechera.—L. Morelli.
Leche, Crema, Mantequilla. — R. A. Lastra.
Manuel d'Industrie Laitére. — E. Vivey.
Laitérie. Traité d'analyse.— F. Bordas.
Laitérie.—Ch. Martín.
Animaux Domestiques (alimentation Rationelle des).
Bétail (Higiene et Maladies du). —. Cagni.
Aide Memoire du Veterinaire.
Historia Natural Agrícola, etc — Pennetier.
La Agricultura al Alcance de Todos.
Enseñanza Gráfica, etc. — D. Zolla.
Traité d'Histoire Naturelle Agricole.—Gros et Petit.
Diccionaire D'Agriculture et Viniculture. —Seltensperger.
Legislation Agricole (Annuaire International de) 1911-1916.
Annuaire International de Statistique Agricole 1915-1916.
Agriculture Génerale.—Diffloth.
Contabilité Agricole.—Lautegx G.
Electricidad Agrícola. — Pabst.
Enciclopedia completa de Veterinaria en 20 volúmenes.
Drainage.—L Faure
Enfermedades del Ganado. — Martínez B.
Laiterie, Beurreri, Fromagerie. —V. Houdet.
L'Agriculture Moderne. —Zolla.

NOTA.—Por llegar una importantísima partida de libros sobre la materia.

VALPARAISO

Los funerales del Cónsul inglés señor don Allan Mac Clean

Imponente manifestación de duelo

Los funerales del cónsul General de Gran Bretaña en Valparaíso, que se efectuaron en la tarde, dió lugar a una grandiosa manifestación de duelo, en la que participó no sólo la Colonia inglesa, sino también los elementos más respetables de nuestro alto comercio y de la Sociedad.

El cortejo salió a las 17 horas (5 P. M.), de la tarde del Hospital Británico, a donde había sido trasladado el cadáver del señor Mc. Clean. Se había formado una hermosa capilla ardiente, frente a la cual montaron guardia de honor los voluntarios de la undécima Compañía de Bomberos.

La capilla fué visitadísima durante todo el día de ayer.

A la hora exacta salió el cortejo del Hospital Británico. Lo encabezaba el regimiento Maipo, al mando de su comandante, sargento mayor don Washington Montero.

Seguían a continuación dos carros con coronas y después la carroza fúnebre.

Inmediatamente después de la carroza, presidiendo el duelo, seguía el Ministro de Gran Bretaña en Santiago, Exmo. señor Francis Stronge, el Intendente de Valparaíso, señor Aníbal Pinto Cruz; el director general de la Armada, vicealmirante don Joaquín Muñoz Hurtado; representantes de la Armada, y del Ejército, y un numeroso cortejo, formado por toda la colonia inglesa y distinguidas personalidades porteñas.

En el Cementerio usaron de la palabra, el Intendente de la provincia, señor don Aníbal Pinto Cruz. Ministro de Gran Bretaña, Excmo. señor Francis Stronge; Decano del Cuerpo Consular, en Valparaíso, y cónsul de la República Argentina, señor don Manuel Antonio Cuadros; primer Alcalde, señor don José Fabres y cónsul de Francia en Valparaíso, señor Emilio Chaussen.

Al repultarse los restos, el regimiento Maipo, hizo las tres descargas que manda la Ordenanza del Ejército.

Como se sabe, por disposición del Gobierno se rindieron al señor Mc. Clean los honores de coronel de Ejército.

Damos a continuación los discursos:

Del Ministro señor Stronge

"Me encuentro, señores, hondamente emocionado ante esta manifestación de simpatía que se hace a los restos del cónsul general de S. M. Británica, por que veo que más que una mera formalidad, es una demostración verdaderamente sincera.

La desgracia que hemos sufrido representa no sólo una pérdida personal, sino una pérdida de carácter nacional, que el Presidente de Chile tuvo a bien reconocer mandando a su Edecán a la Legación tan pronto que supo la noticia.

Señor Intendente: os doy las gracias por las expresiones de simpatías que habéis vertido.

Señor primer Alcalde, os agradezco igualmente la adhesión que habéis manifestado a nombre de la ciudad de Valparaíso. Agradezco también la presencia de los jefes del Ejército y de la Armada.

Señores cónsules, y caballeros chilenos y extranjeros, os agradezco a todos desde el fondo de mi corazón en nombre de mi país y en el mío propio, vuestra venida a este recinto para tributar los últimos honores a un ilustre funcionario inglés.

Yo deseo ahora dirigirme a mis compatriotas. La vida de Mr. Mc. Clean encierra un ejemplo para todos. Defendió con celo el amor de su pátria y señaló una norma de proceder y patriotismo, para sus compatriotas; pero si él exageraba mucho de ellos, exigía también mucho de su principio.

Estaba siempre pronto a consagrar sus simpatías a todos aquellos que lo merecían; pero la característica de su vida fué la contracción al cumplimiento del deber. Ninguno de aquellos que han rendido sus vidas frente al enemigo, ha muerto con más devoción al servicio de la patria.

Por mi parte puedo decir que he perdido al más capaz y empeñoso de mis cooperadores, a uno de mis más íntimos y más estimado amigo.

Del Intendente de la Provincia, don Aníbal Pinto Cruz

Señor Ministro, señores:

El Intendente de Valparaíso, como jefe superior de esta provincia, viene en este momento de dolor para una distinguida colonia extranjera, a manifestar al borde de esta tumba el pesar que ha causado el repentino fallecimiento del Cónsul General de Gran Bretaña en Chile, señor Allam Mac-Clean. Servidor inteligente y abnegado de su patria, durante largos años, ya empuñando la espada de soldado, o en las luchas incruentas de la actividad comercial, el Cónsul señor Mac-Clean, dedicó, puede decirse, su vida entera a cumplir con los deberes que los distintos puestos que ocupó le señalaron. Lejos de su tierra, ha caído al golpe seco de la muerte. Y a despedirlo en este momento único en que se devuelve a la tierra su envoltura material, llegan no sólo los genuinos representantes de su país, y sus connacionales, sino también las autoridades y más conspicuos representantes de Valparaíso, que de cerca conocieron y aquilataron las virtudes que adornaban a este buen ciudadano británico y representante de su patria entre nosotros.

Dormirá el sueño eterno, al calor de los afectos de los suyos que tienen en Chile su segunda patria, al calor de los afectos que siempre mi país ha tenido por la nación que en los albores de nuestra independencia, puso al servicio de esa causa el contingente de su apoyo moral y material, exteriorizado en la noble y simpática figura de Lord Cochrane. Los extranjeros en Chile, señores, sin distinción de nacionalidades, honroso nos es decirlo, han encontrado siempre abiertas las puertas de la hospitalidad y no creo temerario expresar el concepto de que mi país ha sido cuna de afectos y de simpatías para los que ya de firme, o transitoriamente, han venido a cobijarse bajo nuestro cielo y a luchar por el trabajo que es vida y que es deber. Paz en la tumba del buen servidor, del funcionario celoso y diligente de su patria, del hombre bueno que amó a su tierra y supo servirla dentro de sus ideales y de sus aspiraciones.

Las fiestas estudiantiles. —Ayer se iniciaron las fiestas con que los estudiantes celebran la entrada de la Primavera.

Los estudiantes se pasearon en alegres comparsas por las calles de la ciudad, luciendo originales disfraces.

En la noche se verificó en el Teatro Victoria la velada bufa, con un lleno completo.

Se representaron dos comedias, "Los azul marino" y "Se acabarán los exámenes". También la ópera bufa "La noche de Walpurgis".

Esta última fué muy aplaudida.

Se completó la velada con varios números de variedades.

El programa de hoy se concretará a un concurso de disfraces en el Parque del Litre, un desfile de carros alegóricos y comparsas por las calles centrales, y una comida estudiantil en el Restaurant Martini.

Mañana Domingo se repetirá la velada bufa, y habrá, además, un baile de fantasía en el Jardín Victoria.

Movimiento marítimo. — Ayer entraron:

Vapor chileno Olga, de 447 toneladas de registro, capitán C. Chritiansen, procedente de Coronel, con 2 días de navegación; fondeó a las 5.45 horas, trajo para este puerto cargamento completo de carbón y consignado a los señores Germain y Sierra.

Vapor chileno Limache, de 200 toneladas de registro, capitán B. Reyes, con 6 días de navegación, fondeó a las 6 horas; trajo para este puerto cargamento surtido y consignado a los señores Castelblanco y Co.

Vapor chileno Gorda, de 93 toneladas de registro, capitán Ternwall, procedente de Coquimbo, con 1 día de navegación, fondeó a las 8 horas en lastre y consignado a los señores Wiegand y Co.

Salieron ayer:

Vapor John Lind, para Antofagasta, directo y despachado por los señores W. R. Grace y Co., (zarpó a la 1 hora).

Vapor Juaneau, para Caleta Buena, directo y despachado por los señores Wessel, Duval y Co., (zarpó a las 7 1|4 horas).

Vapor Méjico, para Coronel, directo y despachado por la Compañía Inglesa de Vapores (zarpó a las 13 1|2 horas).

Vapor Guatemala, para Cristóbal e intermedios y despachado por la Compañía Inglesa de Vapores.

Vapor Olga, para Coronel directo y despachado por los señores Germain y Sierra.

Vapor Gerda, para Huasco, directo y despachado por los señores Wiegand y Co.

Vapor Coquimbano, para Coronel, directo y llevando a remolque a la chata "Westerlile", ambos despachados por el señor J. A. Perich.

Remolc. Lobo, para Coronel, directo y llevando a remolque a la chata Don Augusto, ambos despachados por la Sociedad Fábrica de Cemento El Melón.

Hoy salen:

Vapor Quito, para Iquique e intermedios a las 15 horas, y despachado por los señores Etchegaray, Onfray y Co.

Vapor Mapocho, para Lota, directo y despachado por la Compañía Sud-Americana de Vapores.

Vapor Republic, para Antofagasta, directo y despachado por los señores Wessel Duval y Co.

Vapor Don Luis, para Lota, directo y despachado por la Compañía de Lota y Coronel.

SEÑORES HACENDADOS

En el local de la Exposición de Animales, tenemos en exhibición el nuevo modelo de trilladoras "CASE" y un motor de fabricación inglesa de la marca "RANSOMES".
Recomendamos a los interesados ver esta maquinaria.

Grace y Cía. (Chile)
Soc. Anónima. — Huérfanos 1087.
26-1

VALIOSA PROPIEDAD CENTRAL

Los herederos de la señora Manuela Santelices han acordado proceder al remate de la propiedad número 118 de la calle AHUMADA, por el mínimum de

$ 450,000

La propiedad está ubicada en la parte más comercial, es de construcción moderna; tiene salida a la calle de Moneda y de gran porvenir.

Precio: se paga la mitad al contado y la mitad a seis meses al 8 por ciento.

El remate tendrá lugar el

Jueves 14 de Noviembre, a las 16,

en el estudio del partidor don J. F. Fábres (Rosas 1091), donde pueden consultarse los antecedentes.

Vidrios Planos

Colocamos y vendemos vidrios de todas clases a los precios más bajos que hay en plaza.
Sírvase pedir presupuestos a esta Casa.

PIMTEIN HNOS.
COMPAÑIA 2015, FRENTE PLAZA BRASIL — TELEFONO 781
NOTA.—Atiende pedidos de provincias.

FREJOLES PARA SEMILLA
— DE LA —
Compañía Proveedora de Semillas
TELEGRAFO: (SEMILLAS) — HUERFANOS 1168

Acercándose ya la mejor temporada para siembra de frejoles, ofrecemos:
CABALLEROS (CAPI ROSADO), PALLARES, BURRITOS CLAROS, MILAGROS, COSCORRONES, FLAGEOLET.
Los despachos por FF. CC. se hacen el mismo día de recibir la orden.
28-j

Dr. GIANELLI
Especialidad en sífilis, piel, vías urinarias.
21 DE MAYO 562
Consultas: 1 a 6.

MODAS y BAILE
EL "HESITATION"
Desde hoy será aceptado y bailado en las reuniones sociales, como el Fox Trot, One Step y el Boston, porque los profesores del arte, queriendo darle el tinte moral que todo baile requiere y del cual carecía el "Hesitation", puesto que era bailado por aficionados en casas non sanctas, lo han transformado en un baile moral, sutil y elegante, digno de aprenderlo por las personas delicadas y de buen gusto.
PROFESOR M. AGUILAR
San Isidro 128
La matrícula está abierta. Cursos en privado y colectivos.
8446-26-j

ALAMBRES
Galvanizado y Negro
Para Cercas y Pasto
Ofrecen para entrega inmediata
DUNCAN, FOX & Co.
Valparaiso-Santiago-Concepción
Talca-Valdivia, Etc.
8405-26-

TEATRO POLITEAMA
HOY: WILLIAM RUSSELL en su soberbia creacion
El Dueño del Mar

AVISE UD. EN "LA NACION"

ENRIQUE MORENO OLEA
DENTISTA
Especialista Protesis de la Clínica Dental del Dr. Valenzuela Basterrica. Huérfanos 1616. Teléfono 1642.

FARMACIA y DROGUERIA CENTRAL
Estado 349, al lado de la casa Gath y Chaves.

Luis Valdés Morel
ABOGADO.—HUERFANOS 1223.

La Influenza Española
jamás entrará al ROYAL THEATRE por prohibírselo las condiciones de aseo e higiene de que está dotado.
8503-9-26-j

EL CONDE DE MONTECRISTO

Tormentas, guerras, naufragios, conspiraciones, maldades, pasiones, miserias, venganzas y justicia pasan por la pantalla, en el desarrollo de esta obra magna vemos los sombríos calabozos de Iff, donde Faría confía a Dantes el secreto de la isla del Oro. Asistimos a su audaz salvamento, vemos la Francia del Imperio, vivimos en esa grandeza rociada con lágrimas que todos la han leído.

LAS MEJORES PELICULAS QUE LLEGAN AL PAIS LAS PRESENTA

EL CINE ALHAMBRA

HOY UN ESTRENO DE IMPORTANCIA
Especial y Noche

La desesperación horrible que provoca el naufragio, la angustia indescriptible de dos mil almas que ven venir a la muerte envuelta en llamas, la ansiedad de un instante supremo, casi imposible de imaginarse, el horror, la asfixia y la lucha mortal por asirse a la vida, han sido sorprendidos por FOX con todo el efectismo trágico del momento sensacional en la obra que hoy se estrena.

REGENERACION

ANA NILSON
la actriz atrevidísima, que sacrifica su bella juventud para redimir a un hermoso rey de la miseria.

Película para los espíritus fuertes; para los capaces de intensas emociones, para las almas seguras de sí mismas.

MAÑANA DOMINGO ESTRENO DE LA SEGUNDA OBRA

TRIUMPH

LOS SEGADORES DE LA VIDA

"Los frutos del amor darán frutos de amores". "La bondad producirá bondades". "El perdón y la justificación de las faltas ende la felicidad.
ajenas traerán por consecuencia el reconocimiento humano y por
Tal es la tesis evangélica de esta gran obra.

MUY PRONTO

EL JURAMENTO DE UN HEROE

En esta obra entran en juego pasiones malsanas, la avaricia, la intriga, el robo y la usurpación: sólo la fuerza enorme y gran voluntad de Pedro (Farnum) el soldado de Francia, le hacen triunfar recobrando las derechos de una felicidad tronchada.

HOY
Estreno de las series 7 y 8 de

El Blanco Trágico

Sigue el más grandioso éxito de EDDIE POLO

Episodios que conocerá Ud. hoy: N.o 7, LA LOCA CARRERA; N.o 8, EL TESTAMENTO

Acompaña a esta cinta el estreno de gran éxito de la preciosa comedia de la marca L. Ko.: "EL COLLAR DEL IDOLO", 800 metros de alegría sana y risa desbordante.
LA PELICULA.—Próximamente saldrá a luz la revista titulada LA PELICULA, órgano oficial de la Cía. Cine. Sud-Americana, antes (Italo Chilena). Estará dotada de un abundante y selecto material de lectura con las últimas novedades cinematográficas.

Nuestros programas son del agrado de todos los públicos. Compañía Cine. Italo Chilena, Incorp. a la Cía. Cinem. SUD-AMERICANA.

8510-26-j

TEATROS

TEATRO MUNICIPAL. — Nuevamente se puso en escena el hermoso drama de Echegaray, "El gran galeoto", en el que María Guerrero y Fernando Díaz de Mendoza alcanzan un éxito tan señalado.

—Para hoy se anuncia la primera función vespertina de las que se seguirán dando todos los Sábados. Hoy irá la hermosa comedia "La segunda dama duende", de Ventura de la Vega, pieza en que María Guerrero tiene oportunidad de cantar una canción gallega.. Esta función vespertina empezará a las 16.45 (4 3|4).

En la noche se estrenará la comedia en tres actos, original del fecundo y aplaudido Muñoz Seca, "La verdad de la mentira". La obra está plagada de situaciones cómicas y ha sido uno de los grandes éxitos en Madrid.

—Mañana en matinée, "Campo de armiño", de Jacinto Benavente.

TEATRO SANTIAGO. — Anoche, en función a beneficio del notable escenógrafo chileno Carlos A. Cifuentes, se puso en escena la zarzuela de gran aparato "Los sobrinos del capitán Grant".

El beneficiado no pudo elegir una obra más apropiada para lucir sus excelentes cualidades de escenógrafo, ya que los "Sobrinos del capitán Grant" necesitan 18 decoraciones, algunas de ellas de mucho trabajo. Cifuentes venció todas las dificultades con lucimiento y el público que asistió anoche al Santiago, apreciando en todo su valor el trabajo del artista, lo aplaudió entusiastamente y lo obligó a presentarse al proscenio.

Pero no sólo debemos alabar en la versión que anoche se nos dió en el Santiago de "Los sobrinos del capitán Grant" la labor del beneficiado; también es digno de felicitaciones el esfuerzo hecho por la compañía, coronado dignamente por un resultado del todo halagador. "Los sobrinos del capitán Grant" han recibido una interpretación y una presentación digna del aplauso más franco.

La Blasco, la Silles, Montero (un doctor muy bien estudiado), Llorca, Retes R., Ramírez y Retes E., se expidieron con todo acierto. Los coros mismos que en ocasiones desbarran desesperadamente, anoche parecieron plegarse a la buena disposición de todos para contribuir al éxito general.

—Para hoy se anuncia la función en honor y beneficio del actor cómico señor Santiago Llorca, uno de los mejores elementos de la Compañía Montero-Fernández. Llorca ha logrado, gracias a su labor inteligente y discreta, captarse las simpatías del público.

Para su beneficio se ha preparado un programa especial: en vermouth irá "El barbero de Sevilla"; por la noche en primera sección "Los bohemios"; en 2.a el estreno de la revista cómico-lírica-bailable de costumbres nacionales, en un acto, cinco cuadros y un prólogo, original de Rogel Retes, "De Iquique a Santiago". Damos los títulos de los cuadros:

I.—En casa de don Andrés.
II.—En el Palacio de Bellas Artes.
III.—Sub-cuadro La Fiesta de la Primavera.
IV.—En la filarmónica "El camarón sonriente".
V.—Frente al Santiago.
VI.—En la platea del Santiago.

En la tercera sección cantará Luisa Vila y subirá a escena la zarzuela "Gigantes y cabezudos".

CERRO SANTA LUCIA.— Hoy tendrá lugar en el Cerro Santa Lucía, a las 21 horas, la gran fiesta teatral y de fantasía en celebración del día de las empleadas y empleados de comercio, acto que se iniciará con la repetición de los más aplaudidos números de la velada bufa estudiantil, para seguir con un baile que amenizarán en todo el paseo bandas militares, orquesta y organillos. Terminará con un concurso de disfraces del que son jurados los miembros de la Federación de Estudiantes, cuyos nombres ya se han publicado y los jefes de casas comerciales.

Conciertos

AUDICION RUBINSTEIN. — Ayer por la tarde, del mismo modo que había sido anunciado, se efectuó en el Teatro Municipal el cuarto concierto de abono de los que nos ofreció realizar el eminente pianista Arthur Rubinstein.

Había sido incluída en el programa de la audición de ayer, la sonata op. 35 de Chopin, la popular sonata, aquella que cuenta entre sus tiempos la hermosa y profunda Marcha Fúnebre, peligroso escollo para los temperamentos mediocres y motivo siempre encaminado a producir suceso en las inteligencias superiores. Y así fué como Rubinstein supo cautivar y arrastrar a su auditorio hacia la contemplación de inefables y extrañas bellezas, haciendo surgir de entre sus dedos la magnífica versión que nos dió del trozo aludido.

La segunda parte del programa estaba elaborada con obras de "los modernos". Fueron los nombres de Medtner, Cyril Scott, Scriabine, Ravel y Debussy, los que con sus composiciones llenaron esta sección del programa. Inútil sería decir que Rubinstein estuvo más acertado en Scott que en Scriabine o en Debussy que en Ravel, pues, con todas sus interpretaciones logró transportar a su auditorio a esa vaga y deliciosa región a que nos arrastran estos dióses de las disonancias y de las diluídas pinceladas....

Terminó la audición con Albeniz, con cuya Almería y Eritaña, de la Suite Iberia, se propuso deleitarnos Rubinstein. Y también con La Maja y el Ruiseñor del malogrado Granados; constituyendo el último número del programa, el Vals Mefisto de Liszt, en cuya interpretación sería poco decir, si se dijera que Rubinstein estuvo extraordinaria y fuera de toda ponderación. Y no sólo contemplando su técnica formidable sino también su brioso a la par que exquisito temperamento.

Rubinstein fué objeto de los más nutridos y fragorosos aplausos, viéndose obligado, a causa de ellos, a extenderse en algunos "extras", que fueron algunas obras de Albeniz.

Arturo Rubistein parte hoy a Valparaíso, en donde debe realizar una audición más el lunes proximo y después volverá a Santiago para efectuar, no sabemos aún cundo a punto fijo, un nuevo recital.

Circos

CIRCO VERI STRONG.— Sigue funcionando con éxito en su local de la calle San Diego, entre Coquimbo y Copiapó. Para hoy se anuncian dos funciones: Matinée a las 15.30 horas, con regalos de entradas para los niños pobres, en la cual tomarán parte todos los nuevos artistas, los bailarines rusos, los Zaresky que con éxito han trabajado en el Teatro Santiago, el capitán Sáenz, tirador al blanco, Rosalito y Loyal, los Pacheco, acróbatas de salón y el trío exéntrico Salinas.

Noticias cinematográficas

EL FILM.— Ha sido entregado a la circulación el número 24 de esta importante y bien presentada revista cinematográfica, con el sumario siguiente:

Carátula, señorita Alma Hanlon. —Hablan las estrellas.— Argumentos.— El blanco Trágico.— Maledicencia.— La muñeca rota y los hombres del desierto.— En la penumbra, por N. Yáñez Silva.— Página Social, señorita Rosa Serrano Mathieu.— Crónica cinematográfica.— Christus.— Galería del Film. —Teresita Zaza.— Pronósticos del Film.— Estrellas y luceros.— Biografías de artistas.— Juicios y reseñas.— Segundo folletín del Conde de Montecristo.— Grabados de Francelia Bellington, Virginia Pearson, Olga Petrova y Pina Menichelli.

LOS SEGADORES DE LA VIDA. —"Los frutos de amor darán frutos de amor", "La bondad producirá bondad", "El perdón y la justificación de las faltas ajenas traerán por consecuencia el conocimiento humano y por ende la felicidad".

Tal es la tésis de esta nueva obra Triumph, marca que tanto se acreditó con "El libertino".

Esta manufactura dice "The New York Herald" ha descubierto el secreto del éxito.

MAX LINDER Y EL DIVORCIO. —En la próxima semana se estrenará en el Royal Theatre esta cinta llamada a un éxito seguro, por tratarse de una de esas comedias finas y bien presentadas que han caracterizado la producción del cómico. Esta cinta es la segunda que filmó en los Estados Unidos, y será seguramente una sorpresa para nuestro público, pues se trata de una obra graciosa, interpretando con detalles que revelan una gracia hasta aquí desconocida de nuestro publico.

ANNA NILSON.— En las funciones de la tarde y noche de mañana del teatro Garden, aparecerá por primera vez en la tela la hermosa actriz american Anna Nilson, sportwoman famosa en los Estados Unidos, quien desempeña el de protagonista en la vista Fox, "Regeneración", en la que, se asiste a una catástrofe marítima en la que se vé hundirse un buque tripulado por 2,000 pasajeros y devorado por las llamas.

EL CONDE DE MONTECRISTO. —Tormentas, guerras, naufragios, conspiraciones, maldades, pasiones, miserias, venganzas y justicia, pasan por la pantalla en el desarrollo de esta película, Vemos los calabozos de If, donde Farías confía a Dantes el secreto de la isla del oro. Asistimos a su audaz salvamento, vemos la Francia del Imperio y mil notables incidentes, siguiendo el desarrollo de la novela de Dumas filmada por Pathé.

LA CAIDA DE LOS ROMANOFF. —Esta película ha sido considerada por la prensa del mundo como una página viviente de los cruentos episodios que originaron el derrumbamiento de esta desgraciada dinastía que hasta cierto punto es más acreedora a la conmiseración que al desprecio.

Como nuestros lectores saben, el monje Iliodor fué el secretario de Rasputin, el que con sus supercherías y burdas patrañas logró dominar a su antojo los destinos de Rusia, precipitando aún más la sangrienta tormenta que ya desde años atrás venía cerniéndose sobre ese infeliz pueblo.

Cuando el monje Iliodor se dió cuenta de los tenebrosos manejos y vergonzosos abusos que cometía Rasputin sobre sus soberanos, era tan grande que Iliodor fué considerado un malvado y un farsante, siendo por orden del Czar degradado públicamente y desterrado a la Siberia.

Cuando la ola sangrienta barrió con la autocracia rusa, el monje Iliodor pudo regresar de su destierro y entonces dió a conocer la relación suscinta de las causas y episodios íntimos que precipitaron la horrible trajedia.

Un sindicato cinematográfico consiguió de Iliodor que el mismo en persona interpretara su personaje en esta gran película que es un documento viviente que nos revela los más recónditos secretos de la corte rusa.

Esta cinta será estrenada el próximo Lunes en el Teatro Comedia.

TENTACION.— Esta hermosa vista de la marca Paramount con la cual reaparece Generaldina Farrar, la famosa intérprete de "La doncella de Orleans", se estrenará mañana en nocturna en el Teatro Brasil y se repetirá el Lunes en la tarde.

ESTRENOS PARAMOUNT.—Una vez más Wallace Reid ha sabido cautivar al público con su apostura de elegante y sus finas maneras de hombre de gran mundo. "Justicia y honra", la comedia estrenada anoche en el Comedia, creación de Wallace Reid, dejó ámpliamente satisfechos a los espectadores, aparte de por la factura de la cinta, característica de todas las cintas Paramount, por el trabajo de Reid, comediógrafo justamente aplaudido por los públicos neoyorkinos.

Entrando al fondo de la obra, sin pertenecer ésta a la serie de películas sociales que estrenará la Casa Paramount como una contribución al dilucidamiento de arduos problemas que hoy día traen atareados a los sociólogos de más renombre, es una somera mirada sobre las consecuencias funestas que llevan consigo los casamientos impuestos por la fuerza sin consultar para nada las inclinaciones y afectos de los llamados a "Justicia y honra" nos pareec una obra destinada a mantenerse en los carteles por mucho tiempo.

Mañana se estrenan "Las bodas de Catalina" por Fannie Ward, la creadora de "Marca de Fuego".

El antecedente mencionado basta para no dudar de esta cinta que es posterior a aquélla.

"Las bodas de Catalina" tratan también del problema matrimonial, corroborando las teorías sustentadas por "Justicia y honra".

"EL BLANCO TRAGICO".— Mañana se estrenarán en esta capital, los episodios 7 y 8 de la emocionante película de la casa Universal, tituladas "La loca carrera" y "El testamento", respectivamente. Ver a Eddie Polo, protagonista de esta creación, es ver no sólo al artista, sino también el atleta único en el mundo capaz de filmar escenas de una temeridad y audacia nunca vistas en la cinematografía.

Programas de hoy

CINE ALHAMBRA.— Hoy estrena este cinema tanto en la especial como en la noche una obra de interés llevada a la escena muda por la casa Fox. "Regeneración es el título de esta producción. Figura como principal intérprete Ana Wilson, la actriz americana.

En el interesante argumento de esa película hay escenas verdaderamente sensacionales, tales como el incendio en alta mar de un vapor que conducía 2,000 pasajeros.

TEATRO COMEDIA.— En la especial y nocturna de hoy se anuncia el estreno de una de las últimas producciones de la factura americana World, titulada: "Se precisa una madre".

Se trata de un drama de argumento interpretado por la precoz actriz de diez años de edad Magde Elvan. Esta cinta ha merecido las más elogiosas crónicas de la prensa americana

ROYAL THEATRE.— En la especial de hoy se estrenará la cinta de aventuras "Los hombres del desierto", comedia de cow-boys en los que se admira la destreza de sus intérpretes y el arte con que está tratado el hermoso argumento.

En la nocturna se efectuará el concierto Arias, en el que se desarrollará un interesante programa de arte musical, y en la que tomará parte el niño Arias, de 4 años de edad, que es un verdadero prodigio y una segunra promesa para el futuro.

Mañana se estrenará una hermosa película "El triunfo de la señorita Inocencia".

TEATRO SEPTIEMBRE. — Hoy, tarde, se repite la 3.a función de "La mujer desdeñada", la hermosa novela de amor.

Noche, "Juventud", bonito tema sentimental por el célebre actor Frederick Warde.

Mañana: matinée, "Blanco trágico", segunda función y reparto de 1,000 cuentos de "La Cenicienta".

Tarde, "La marca de fuego", por última vez. Noche, "Romance imperial", vista extraordinaria Fox.

TEATRO BRASIL.— El programa de hoy anuncia tanto para la función vespertina como para la nocturna, dos películas extraordinarias. La primera es el drama "El dueño del mar", interpretado por el simpático actor William Russel. La segunda es "Chaplin en el teatro", una de las últimas creaciones del rey de la risa.

GARDEN THEATRE. — En las funciones especial y nocturna de hoy será estrenada la última creación de la encantadora actriz June Caprice. Se titula: "Miss Inocencia".

Mañana en la matinée: "Entre fieras", segunda jornada de "Fuerza y nobleza", en la que el negro Johnson sostiene impresionantes luchas con leones y tigres.

TEATRO NOVEDADES. — Hoy tarde y noche, estreno del 3er. episodio de la sensacional vista "Fuerza y nobleza", por Jack Johnson y secundada por Lucille Johnson, titualada "El film revelador".

Mañana, 3 funciones: matinée, "Fuerza y nobleza" y "El blanco trágico", por Eddie Polo; especial y noche, "Amor y odio", por Berta Kalich y Cata y Juanita Lee.

TEATRO POLITEAMA. —Hoy se estrenará en este teatro la cinta "La muñeca rota", drama basado en la vida rusa, y que es interpretado por artistas eslavos. Esta cinta fué filmada en Petrograd pocos días antes de la revolución.

TEATRO ELECTRA. — Hoy en especial y nocturna, se estrenará en este cine la película "El apóstol", basado en el drama de P. Poyson. Es de un emocionante argumento y la trama está admirablemente llevada.

Mañana se pasará la cinta de William Russel "El dueño del mar".

TEATRO CIRCO INDEPENDENCIA.—Los episodios 4, 5 y 6 de la cinta "Protea" o "Los misterios de Malamort" se pasarán esta noche en este concurrido cine. Como se sabe, esta cinta está interpretada por la varonil mujer llamada Protea.

TEATRO ALAMEDA. — En ambas funciones anuncia el estreno de la tercera jornada de la sencional película de aventuras novelescas "Fuerza y nobleza", en la que toman parte los esposos Johnson.

TEATRO DIECIOCHO.— Hoy estrena este teatro una producción presentada por la casa World, titulada "La mujer lobo".

Película de argumento fuerte, de escenas trágicas, de momentos profundamente conmovedores.

Sus intérpretes son artistas elegidos con especial inteligencia, siendo la protagonista Luisa Glaum, "La mujer loba".

TEATRO VICTORIA. — Estrena este teatro hoy en especial y noche la tercera serie de "Fuerza y Nobleza", por Jack Johnson que lleva por título "El film vengador".

AMERICAN CINEMA.—En la noche estrena este cine hoy el drama de fuerte intensidad dramática "Amor y odio", de la que es protagonista la trágica americana Berta Kalich.

MUNDIAL CINEMA.—PLAZA ALMAGRO.—Estrena hoy la segunda jornada de la película a cargo del boxeador mundial Jack Johnson, titulada "Entre Fierras, perteneciente a la cinta "Fuerza y Nobleza".

TEATRO MIRAFLORES. — Esta noche, se pasará la primera jornada de "Fuerza y Nobleza o "Las avenuras de Jack Johnson".

TEATRO IRIS.— Hoy Sábado, en sección vermouth, se estrena la producción Goldwyn "El campo del honor", vista interpretada por la actriz Mae March.

En la nocturna, estreno de los episodios 7 y 8 de la vista "Los ratones grises", interpretada por el actor Emilio Ghione.

CINE PARAMOUNT.—En este cine de la Avenida Portales esquina de Esperanza, ha venido trabajando silenciosamente un artista que se tiene captadas las simpatías de las familias asistentes a el teatro nombrado, se trata del guitarrista aragentino Manuel López.

En realidad el guitarrista señor López es un artista de mérito que tiene a su favor—rara cualidad—la de ser muy modesto.

Tarde y noche irá hoy la delicada cinta Paramount "La huerfanita".

TEATRO EXCELSIOR.—Hoy estreno de la vista de la Casa Paramount "Marca de fuego", intérpretes la bella artista Fannie Ward y Sessue Hayakawa, famoso actor japonés.

Tarde — SETIEMBRE — Noche

Se repite la 2.a función
La Mujer Desdeñada

Juventud
Bello tema sentimental: la juventud para las almas es como el sol para la vida.

Matinée MAÑANA Tarde
Regalo de mil cuentos de "La Cenicienta" y Eddie Polo en la 2.a función del
Blanco Trágico

Marca de Fuego
Por último el célebre drama pasional de la Casa Paramount.
Platea: $ 1.50

Noche Vista FOX
Cada mujer debe entregar su amor sólo a quien lo merezca es el bello tema de
Romance Imperial

Lunes 28
Tarde y Noche
CHRISTUS
La grandiosa vista según el poema de FAUSTO SALVATORI con música del abate GIOCONDO FINO. S. E. el cardenal Gasquit en carta a S. E. el cardenal Farley de New York, dice: "Como esta no se producirá ninguna otra".

T. BRASIL: Hoy tarde y noche, Platea: $ 1.20-Bal: 0.60
Chaplin y Trompifay en el Teatro
EL DUEÑO DEL MAR
Espléndido drama por William Russel.

Mañana Matinée.-Platea $ 1.20, Niños $ 0.60.
CHAPLIN POLOLEA
2a. función de la serie.
EL BLANCO TRAGICO
Tarde: Tanda de moda.
JUVENTUD, DIVINO TESORO
Noche: Geraldina Farrar en
TENTACION

TEATRO ALAMEDA
-HOY-
Estreno de la Sensacional Cinta
La Gota de Sangre
y 3.a Función de FUERZA y NOBLEZA

MAÑANA, TARDE Y NOCHE
JUNE CAPRICE en
Miss INOCENCIA
Ultima creación de la hermosa artista

GARDEN — HOY — ESPECIAL Y NOCHE
Sublime estreno FOX IDEAL:
Miss Inocencia
Visión delicadísima: fresca como una risa femenina y hermosa como una ilusión, la más graciosa creación de la encantadora primavera femenina: JUNE CAPRICE y el gentil actor HARRY HILLARD.
Verá Ud. a June Caprice en el baño y se contagiará con la locura de la linda actriz.

MAÑANA DOMINGO:
Matinée:
ENTRE FIERAS
Segunda función de
FUERZA Y NOBLEZA
Lucha de Jack Johnson con leones y tigres.

Especial y Noche estreno FOX:
REGENERACION
Poema de sublime amor, interpretado por la bellísima
ANNA NILSON

FOX SENSACIONAL: Asistiendo al imponente estreno de mañana, REGENERACION, le será dado presenciar una grandiosa catástrofe marítima de sorprendente realismo.

"EL FILM"
SEMANARIO SOCIAL CINEMATOGRAFICO ILUSTRADO
HOY
Sumario: Carátula: Srta. Alma Hanlon.—Hablan las Estrellas.—Argumentos.—El Blanco Trágico, Maledicencia. —En la Penumbra, por N. Yáñez Silva.—Página Social: Srta. Rosa Serrano Mathieu.—Crónica cinematográfica.—Christus.— Galería del Film: Teresita Zaza.—Pronósticos del "Film".—Estrellas y Luceros.—Juicios y reseñas.—Próximos estrenos. — SEGUNDO FOLLETIN del Conde de Montecristo. — GRABADOS: Srta. Francelia Bellington, Virginia Pearson, Olga Petrova, Pina Menichelli y escenas de la notable obra "Christus".
Pídala Ud. en Cines y puestos de revistas. Precio: $ 0.20.
8489-26-j

CARLOS DUVAL
Corredor de la Bolsa de Comercio
ACCIONES — BONOS — ORO
Casilla 2266 - Tel. 1812
BANDERA 57

UN SEÑOR
Y SU ESPOSA
que estuvieron enfermos ocho años de gonorreas, en cumplimiento de un voto ofrecen indicar gratuitamente el remedio con qué se mejoraron radicalmente en pocos días.
Dirigir carta:
CASILLA 3064 - CORREO 3
VALPARAISO
26-j.

TRATAMIENTO
DE LA CALVICIE
CASPA, ETC.
Curación radical de las canas sin tinturas.
R. Benguria B.
MONEDA 875 - SANTIAGO
Casilla 2426
BLANCO 939-VALPARAISO
Casilla 88
8369127-j

AVISOS DE CRONICA

Cerro Santa Lucía

SABADO 26 DE OCTUBRE DE 1918

El Día de las Empleadas y Empleados de Comercio

Las entradas para la fiesta teatral bufa, gran baile de fantasía y concurso de disfrazados, comparsas y estudiantinas, se venden para los estudiantes en la Federación, para las empleadas y empleados una comisión de señoritas en las mismas casas comerciales y en la oficina de la Administración del Teatro Paraíso en el mismo cerro durante el día y en la noche hasta las 11 horas (23), debiendo acreditar que son empleados para adquirir entradas especiales, para el público en las confiterías Palet y Olimpia, y oficina de mensajeros Portal Mac-Clure esquina de Merced y boletería central de los estudiantes, Arturo Prat esquina de Alameda. Inscripciones para el concurso se reciben también en la oficina del Teatro Paraíso.

Hoy se venderán durante todo el día las entradas para la fiesta de esta noche en las boleterías del cerro Santa Lucía al precio de $ 5.00 cada una, y en la noche únicamente en las boleterías del cerro sin revendedores.

TEATRO MUNICIPAL

Empresa concesionaria: R. Salvati
Temporada 1918
Compañía Dramática Española
María Guerrero - Fernando Díaz de Mendoza
HOY SABADO 26 DE OCTUBRE DE 1918
A las 16.45 h. (ant. 4.3|4)
2.a Matinée extraordinaria
La comedia en 3 actos arreglada por don Ventura de la Vega
LA SEGUNDA DAMA DUENDE
A las 21.15 h. (ant. 9|14 P. M.)
Estreno de la comedia en 3 actos, original de don Pedro Muñoz Seca:
LA VERDAD DE LA MENTIRA
8492-26-j

Teatro Santiago

Empresa Teatral del Pacífico
HOY SABADO 26 DE OCTUBRE DE 1918, HOY
Vermouth selecta a las 18.30 (6.30 P. M.)—La zarzuela cómica en un acto
EL BARBERO DE SEVILLA
por Pepita Tormo y principales partes de la Compañía, y presentación de la notable artista Luisa Vila.
NOCHE
Gran función en honor y beneficio del actor cómico Santiago Llorca.
1.a Tanda a las 21.15 (9.15 P. M.)—Exito de la zarzuela en un acto del maestro Nives
LOS BOHEMIOS
2.a Tanda a las 22.15 (10.15 P. M.)Estreno de la revista cómico-lírica-bailable de costumbres nacionales, original de Rogel Retes
DE IQUIQUE A SANTIAGO
3.a Tanda a las 23.15 (11.15 P. M.)—Presentación de la notable artista Luisa Vila y reestreno de la preciosa zarzuela
GIGANTES Y CABEZUDOS
Mañana Domingo tres grandiosas funciones. Viernes 1.o de Noviembre, función en honor y beneficio de la notable característica María Hernández.

TEATRO NOVEDADES

CUETO 257
HOY especial 18.15 (6.15 P. M.) y noche 21.15 (9.15 P. M.)—Estreno del 3er. episodio de la colosal vista por Jack Johnson, **"Fuerza y nobleza,** titulado
EL FILM REVELADOR
Gran math de box.
x-9335-26-j

GALVARINO PONCE
DENTISTA
Cirugía y enfermedades de la boca.—Bandera 527. Teléfono 776.

A. MORA P. DENTISTA
ESTADO 136

Teatro Comedia

Especial, a las 18.15; y Noche, a las 21.20: Estreno WORLD:

SE PRECISA UNA MADRE

Sentimental y emocionante drama interpretado por la precoz actriz de 10 años de edad **MAGDE EIVANS**. Bellos paisajes. Lujosa presentación.

PALCOS, $ 8 - PLATEA, 1.50 - BALCON, 1 - GALERIA, 0.40

El próximo Lunes gran acontecimiento:

LA CAIDA DE LOS ROMANOFF

La versión más completa y verídica de este cruento episodio, interpretada por el monje **ILIODOR**, el que fué secretario y más tarde acusador del tristemente célebre **RASPUTIN**. 8490-26-j

La Delegación Argentina que se encuentra en Santiago

FESTEJOS DE QUE HA SIDO OBJETO AYER

VISITA AL LOCAL DE LA LIGA PATRIOTICA MILITAR

BANQUETE OFRECIDO POR EL MINISTRO DE GUERRA

LA RECEPCION DE HOY EN EL CLUB MILITAR

Los delegados argentinos que se encuentran desde hace algunos días entre nosotros, continúan siendo objeto de atenciones especiales de parte de las autoridades y la sociedad de Santigao.

Como una merecida manifestación de simpatías a los distinguidos huéspedes, que han traído hasta nosotros una demostración halagadora a nuestro sentir patriótico, los particulares y las instituciones rivalizan en atenciones para con los miembros de dicha delegación.

En el local de la Liga Patriótica Militar

Ayer por por la tarde, la delegación argentina que ha venido a este país con el objeto de colocar una placa en la tumba del general don Bernardo O'Higgins, como una demostración del sentir del pueblo hermano que, representan, visitó el local de la Liga Patriótica Militar y del Círculo de Oficiales Retirados.

Los delegados, acompañados del escultor señor Guillermo Córdova, fueron atendidos galantemente por los numerosos miembros de la institución que se encontraban allí presentes.

Los distinguidos visitantes fueron obsequiados con una copa de champagne que la ofreció, en elocuentes frases el Almirante señor Zegers.

Contestó en un brillante y patriótico discurso, el delegado señor J. A. Mendoza Zelis, el cual tuvo sinceras expresiones de confraternidad.

Habló además el señor Nicanor Molinare.

Esta visita transcurrió en un ambiente de franca simpatía para los señores delegados y en general hubo significativas exteriorizaciones de sincera amistad chilena-argentina.

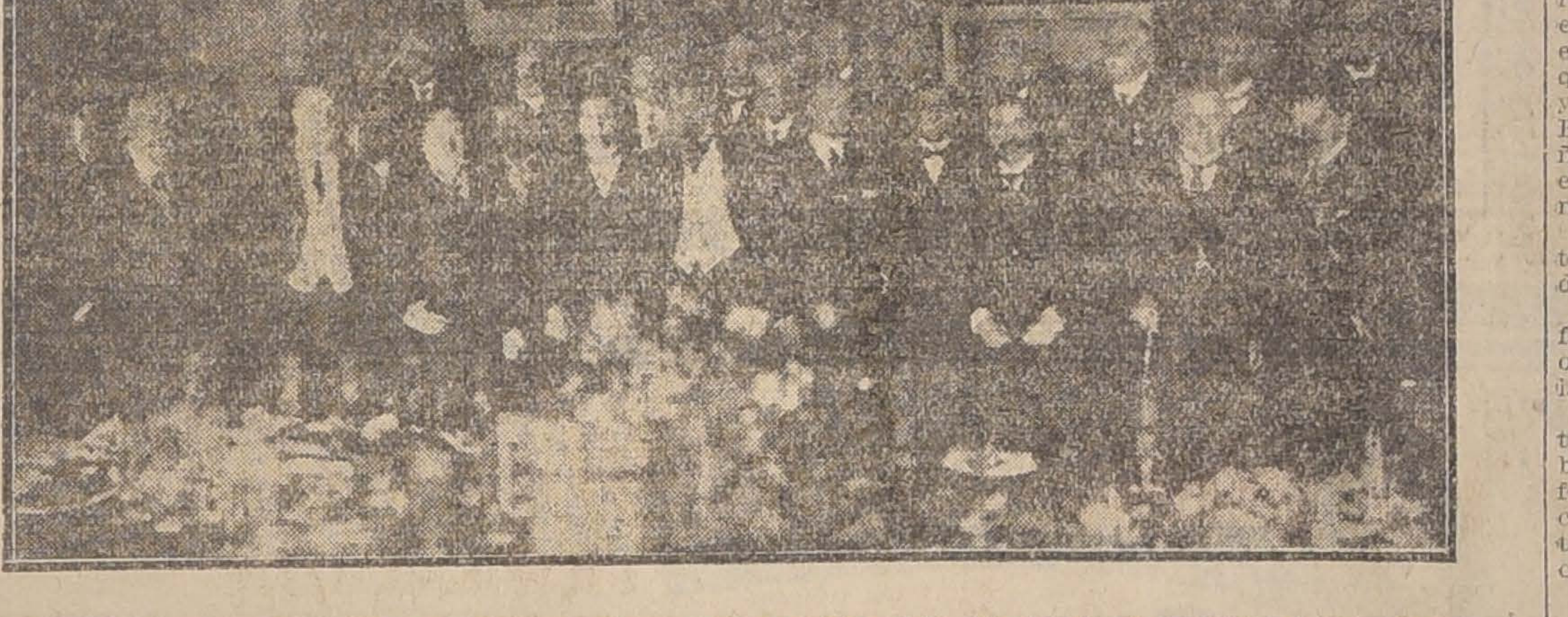

DURANTE LA VISITA DE LA DELEGACION AL LOCAL DE LA LIGA PATRIOTICA MILITAR

Recepción en el Club Militar

Hoy a las 18 horas se ofrece en el Club Militar una recepción a la delegación argentina que ha venido a colocar una placa conmemorativa en el mausoleo del general don Bernardo O'Higgins.

A esta recepción se ha invitado a todos los jefes y oficiales de la guarnición.

Ofrecerá la manifestación el general don Alberto Herrera.

En la Escuela de Caballería

Los jefes y oficiales de esta escuela deseando exteriorizar también sus simpatías a los miembros de la delegación, ofrecerán hoy un almuerzo en el establecimiento.

En la mañana se hará en la Escuela, en honor de los delegados, una presentación de los diversos cursos de equitación.

El banquete de anoche en el Club de la Unión

Anoche se efectuó en el Club de la Unión el banquete que el señor Ministro de Guerra y Marina, don Víctor Robles, ofrecía a la Delegación argentina.

A las 21.30 (10.30 P. M.), los numerosos comensales tomaban colocación alrededor de una artística mesa, ocupando el señor Eduardo Bradley la derecha del señor Ministro de Guerra y Marina, y la izquierda, el Ministro de la República Argentina, señor Gómez.

Una espléndida orquesta tocó escogidas piezas, reinando durante la comida la más cordial armonía.

A causa de que la Delegación argentina pensaba regresar el día de hoy, el banquete tuvo que efectuarse anoche, y dada la premura del tiempo, algunas invitaciones no alcanzaron a llegar, por este motivo se nos encarga dar excusas a aquellas personas que no hayan recibido oportunamente la invitación.

Al terminar el banquete se puso de pié el señor Ministro de Guerra y Marina, quien pronunció un elocuente discurso, agradeciendo la gentileza del pueblo argentino.

El señor Eduardo Bradley, con la asombrosa facilidad de palabra que lo caracteriza, contestó brillantemente el discurso del Ministro.

En seguida hablaron el señor Ministro de la República Argentina, señor Gómez, y el ex-Embajador a Buenos Aires, don Gonzalo Bulnes, quienes estuvieron realmente felices en sus improvisaciones.

Asistieron a este banquete: los Ministros de Estado, representación diplomática argentina, Embajada chilena que fué a Buenos Aires, miembros de las comisiones de Guerra y Marina del Congreso, Director General de la Armada, ex-Ministro de Guerra, señor Valdivieso Blanco; generales de Ejército, mesas directivas de las Cámaras, primer Alcalde, Prefecto de Policía, subsecretario de Estado, jefe de Sección del Ministerio de Guerra; Ayudante del Ministro de Guerra y Marina, y diversos funcionarios públicos.

Damos a continuación el discurso del señor Ministro de Guerra y Marina don Víctor Robles:

"Señores:

Chile entero aprecia en todo su valor el delicado homenaje del pueblo argentino a que vosotros habéis venido a dar forma ostensible.

Es grato reconocer la delicadeza y bondad de miras, con que agregáis un eslabón más, a la sólida cadena de afectos fraternales que une a chilenos y argentinos.

Al hacerme portavoz de estos sentimientos, os pido que seáis intérprete ante vuestros ciudadanos de la íntima gratitud que el pueblo hermano ha despertado en todos los chilenos al concurrir a consagrar en forma imperecedera los magnos servicios del prócer nacional, que habéis contribuído a inmortalizar en bronce en suelo argentino y al que habéis rendido ayer sentido homenaje en el recinto donde descansan sus cenizas.

Cuando vuestros héroes y los nuestros aunaron sus esfuerzos para darnos patria, sintieron esta confraternidad que lleva a ambas naciones por el mismo camino de civilización y de progreso.

Y hoy cuando vemos realizarse esas nobles aspiraciones, no debemos dudar que llenamos cumplidamente los votos de los padres de ambas naciones, que desde su gloriosa inmortalidad contemplan como los pueblos hermanos forjan con simpatía y esfuerzos comunes la unión y confraternidad de sus hijos, y cómo preparan el sólido acercamiento de todas las naciones americanas.

Os pido que seais portadores de la gratitud de nuestros conciudadanos, y creed que son muy sinceros los votos del Gobierno de Chile por la felicidad de los mandatarios de la República Argentina, y por el engrandecimiento siempre creciente de vuestra noble patria.

Partida de la delegación

La Delegación Argentina que preside el señor Eduardo Bradley, y que había resuelto regresar a Buenos Aires, por la combinación transandina de hoy, ha postergado su partida hasta el Martes próximo.

Sociedad de Fomento Fabril

La última sesión

En la última sesión del Consejo de la Sociedad de Fomento Fabril, el señor Justiniano se refiere a la necesidad de dar término cuanto antes a los estudios sobre reforma del arancel aduanero y propone se dirijan nuevas circulares a los industriales que aún no han formulado sus observaciones, pidiéndoles las envíen pronto.

Así se acordó.

Se continuó en seguida el estudio de las medidas de protección a la industria alcoholera, que quedó pendiente en una sesión anterior.

Se hizo presente que se había producido acuerdo respecto de las siguientes medidas:

1.o Supresión del impuesto de $ 0.10 al alcohol desnaturalizado y concesión de primas a su producción, las que podrían ser de $ 0.20 a $ 0.30 por litro, según sea el precio de la bencina en plaza;

2.o Aumento del gravamen al alcohol potable en la misma proporción a las 3 clases contempladas en la ley actual, y que se acuerde una prima a la exportación de este alcohol; y

3.o Que se conceda una prima a la exportación del alcohol desnaturalizados y a los desnaturalizantes.

Sobre estas bases se pidió, en una sesión anterior, al señor Ríoseco, se sirviera redactar un proyecto.

El señor Ríoseco manifiesta que en lugar de la supresión del impuesto al alcohol desnaturalizado, sería más práctico contemplar en el proyecto la devolución de dicho impuesto una vez que se compruebe la aplicación que se dé a tal producto, pues se ha comprobado que se fabrican licores usando alcohol desnaturalizado.

Respecto a acordar una prima fija a la producción de alcohol desnaturalizado, estima que puede ser un peligro para el Fisco. Esta prima debe pagarse con el producto del impuesto a los alcoholes potables y puede llegar el caso de que estos alcoholes no se produzcan en la cantidad suficiente para alcanzar a pagar la prima al alcohol desnaturalizado que se produciría en gran cantidad.

En tal caso el pago de la prima tendría que hacerse a prorrata.

El señor Justiniano es de opinión de que podría establecerse una escala de primas al alcohol desnaturalizado, que podría ser de $ 0.20 en el primer año y de $ 0.30 en el año siguiente, facultando al Presidente de la República para reglamentar esta materia y fijar con tres meses de anticipación, a lo menos, la prima que regirá después del primer año.

El señor Bersano acepta la idea de la devolución del impuesto, pero estima que debe también aumentarse los derechos aduaneros a la bencina, gasolina y nafta, porque de lo contrario no se estimula la producción de un combustible líquido a base de alcohol.

Apoyan esta idea los señores Horman, Justiniano y Paragué y se hizo presente que la Sociedad debía pedir el alza de los derechos aduaneros a esos productos, que son destinados en su mayor parte a mantener los automóviles que tienen más bien carácter de artículo de lujo que industrial, y quien desea darse la comodidad de tenerlos es justo que pague el mayor derecho que se propone.

Atendidas estas consideraciones, predominó la idea de contemplar en el proyecto de ley la devolución del impuesto al alcohol desnaturalizado, tal como lo propone el señor Ríoseco; fijar la prima a la producción de este alcohol en $ 0.20 por litro para el primer año, facultando al Presidente de la República para aumentarla después, debiendo anunciarse el aumento con tres meses de anticipación, y gestionar separadamente un aumento en los derechos aduaneros a la bencina, gasolina y nafta.

Por lo avanzado de la hora, se dejó pendiente el estudio de esta materia para darle término en la próxima sesión.

Fueron aceptados como socios, a propuesta del señor González, The National City Bank of New York, de Santiago, y a propuesta de la secretaría, los señores Domínguez, Domeyko y C.a, Alberto Goldenberg Sánchez y la Sociedad Fabril y Comercial de Providencia, de Santiago, y el señor Jorge Oberreuter, de Tutidad, recomendado por el señor Jorge Zmirak.

CONSULTORIO DENTAL
Dr. SALAZAR-ROIJERS
DENTISTA
Regresó. Atenderá desde el 1.o Novbre. Alameda 2740 (Portal Edwards). Obturaciones rápidas perfeccionadas. **Dentaduras en 3 días, con o sin planchas.** 2-k

Correas, Descansos, Poleas
Pintura blanca, Aceite de Linaza
Cobre, Plomo, Fierro y Zinc en plancha
ENTREGA INMEDIATA
CASA SANTIAGO WEBB & Co.
TELEFONO INGLES 3176-3177 -:- ESTADO 156-158-170 -:- CASILLA 1767

En la Mecánica Automovilística **"DORRIS"** es la última palabra

La epidemia de influenza

LOS NUEVOS CASOS PRESENTADOS CONTINUAN OBSERVANDOSE

VISITAS DEL INSPECTOR DE HIGIENE

SE SUSPENDE LA ROMERIA A LOS CEMENTERIOS

DENUNCIOS DE ENFERMOS QUE VIAJAN EN LOS TRANVIAS

Nuevos casos de influenza

En la Escuela de Medicina se han presentado tres casos en jóvenes estudiantes y, además, en un mozo del establecimiento.

En la Sección de Seguridad están enfermos de influenza los inspectores señores Valenzuela y Morales y el agente Santos Martínez.

En el Hospital de San Vicente han entrado ayer nueve personas y al de San Borja dos.

En este último, se han rechazado por falta de cama tres enfermos y un enfermo ha fallecido.

De la Cárcel Pública se sacaron ayer dos reos atacados de la epidemia, uno del Segundo Juzgado y otro del Tercero.

En el Hospital de Niños de Matucana existen 30 casos, que se están tratando sin que, felizmente, se haya producido ningún fallecimiento.

Al Hospital del Salvador ingresaron ayer quince hombres y dos mujeres. Fueron dados de alta dos hombres y una mujer, falleciendo un hombre.

La 10.a Comisaría denunció la existencia de dos atacados de influenza en el conventillo Independencia 763, y cuando la Asistencia Pública, Posta número 2, fué a recogerlos, sólo encontró a uno de ellos, pues el otro lo escondieron los habitantes del conventillo.

Se nos pide arbitrar alguna medida para cuando se presenten casos de resistencia u ocultamiento de enfermos como el citado.

El comisario de la Cuarta Comuna, señor Enrique Pizarro, dió cuenta de una niñita enferma en un conventillo de Bascuñán Guerrero 672. La madre, que ejerce el comercio ambulante, la deja encerrada todo el día en la pieza que habita, sin cuidados médicos y abandonada a su propia suerte. Esta mujer se llama Ricarda Núñez y vende frutas y verduras en el colegio de hombres de la misma calle número 337.

De todos estos hechos se dió cuenta a la Policía del Orden y a la de Aseo.

En la calle de Ramírez, 42 A, falleció Marcelino Paredes, y de orden del doctor Alcaíno, se pidió la desinfección inmediata.

En la Casa Central de la Asistencia Pública se nos dice que hubo movimiento de enfermos en forma apreciable, que no pudimos comprobar, porque el médico de turno se negó a darnos informaciones.

Inspección de Higiene

El médico jefe de la Inspección de Higiene Municipal, doctor José Luis Meléndez, acompañado de los inspectores de su dependencia, visitó ayer los siguientes conventillos y caballerizas:

10 de Julio número 1071, San Diego 734, San Diego 746, San Diego 776, San Diego 826, Coquimbo 1052, Lingue 883 Lingue 887, Lingue 873, Lingue 846, Lingue 824, Cité San Antonio, 10 de Julio 1050, Purísima 164, Purísima 168, Purísima 357, Santa Filomena 222, Santa Filomena 240, Río Janeiro 466, Río Janeiro 297, Manzano 237, Olivos 698, Santa Filomena 563, Santa Filomena 567, Santa Filomena 571, Santa Filona 575, Santa Filomena 581, Cumming 1176, Avenida Club Hípico 751, Bascuñán Guerrero 23 (Hotel Atenas), Herrera 751, Eyzaguirre 1068, Manuel Thompson 3527.

Caballerizas: las de la Avenida Club Hípico, Santo Domingo al llegar a Matucana; las que existen en la calle Rogelio Ugarte, Madrid, Cuevas y el botadero de basuras de la calle Santa Teresa.

Durante el recorrido, pudo el doctor Meléndez constatar once casos de gripe o influenza española, habiendo tomado inmediatamente las medidas del caso: procedió a hospitalizar los enfermos y pidió la desinfección de las propiedades.

Se nos encarga rogar al público quiera cooperar a esta obra de saneamiento de la ciudad, dirigida en beneficio de todos, enviándole sus denuncios.

Además, la Inspección atiende diariamente al público de 13 a 17 horas todo reclamo en el sentido indicado.

Se suspende la romería a los cementerios

La Alcaldía ha dictado ayer un decreto que dice como sigue:

Suspéndese en absoluto la romería a los cementerios durante todo el próximo mes de Noviembre, permitiéndose únicamente el acceso a ellos de los acompañantes a los actos de inhumaciones.

Recábese del señor Intendente de la provincia el auxilio de la fuerza pública necesaria para el cumplimiento de lo decretado y comuníquese a la Empresa de Tracción Eléctrica para que no establezca este año servicio extraordinario alguno de tranvía a los cementerios; transcríbase a la H. Junta de Beneficencia, rogándole se sirva disponer lo que estime más acertado para el mejor cumplimiento de este decreto.

Un denuncio serio

El comisario de aseo de la 6.a Comuna nos denunció ayer tarde el siguiente caso:

En el tranvía de la línea Palma-Negrete número 430, conducido por el maquinista 1024 y cobradora 913, viajaba una mujer gravemente enferma, la que, al llegar frente al Hospital de San Vicente, descendió del tranvía en un estado que inspiraba horror.

El comisario señor Bravo, puso este hecho ayer mismo en conocimiento de la gerencia de la Tracción Eléctrica y del alcalde señor Ugarte, con el fin de que se tomen las medidas necesarias para impedir se repita este hecho, que encierra una gravedad enorme en cuanto a la propagación pública de la epidemia.

Desinfección de los servicios de pompas fúnebres

El desarrollo sensible de la epidemia ha obligado a la Alcaldía a dictar el decreto que sigue:

Las empresas de pompas fúnebres, cualquiera que sea su categoría, quedan sometidas a las prescripciones del presente decreto.

Todos los útiles, materiales y cortinajes que se empleen en una capilla ardiente o catafalco, deben ser previamente desinfectados en el Desinfectorio Público, adonde serán llevados antes que a la casa particular. Igual cosa se hará con los carros mortuorios.

Este servicios se efectuará, además, inmediatamente después de retirar una capilla ardiente de una casa mortuoria.

Los útiles materiales y cortinajes se llevarán desde ellas al Desinfectorio, oficina que dará a la empresa un certificado en que conste que el material que acaba de ser utilizado es el que se desinfecta.

Los carros mortuorios deberán pasar al Desinfectorio de regreso del Cementerio.

Cada infracción a estas disposiciones será penada con una multa de veinte pesos, sin perjuicio de otras medidas que pueda tomar esta Alcaldía en casos de reincidencia.

La influenza en la Escuela de Medicina

Se insiste en denunciársenos el peligro que encierra para los alumnos de la Escuela de Medicina el tener abiertas las salas de disección de esta Escuela, las cuales se llenan de moscas que llevan gérmenes malignos a todas partes.

Por nuestra parte, ya hemos citado más arriba el caso de tres alumnos y un mozo que han adquirido el contagio de la epidemia.

Sociedad Médica

En la sesión de anoche de la Sociedad Médica, se trataron los siguientes casos:

Dos de peritonitis gonocócica operados por el doctor Vargas.

Quiste hidatídico del riñón, operado por el señor Alessandrini.

Riñón poliquístico, operado por el señor de Rahausen.

Tic profesional del cargador, por el doctor Malbrán.

A segunda hora se cambiaron ideas sobre la epidemia actual. Usaron de la palabra los doctores Donoso, Prado, Cruz, Jiménez, Lea Plaza y otros, llegándose nuevamente a conclusiones análogas a las de la sesión anterior, es decir, que se trata de una epidemia de influenza.

Obsequio!

$ 20,000

Un automóvil Dodge

Sorteo de Navidad de los Vinos Tarapacá ex-Zavala

AGENTE GENERAL:

Fernando Orrego & Co

Ventas al precio de Viña:

GATH & CHAVES.
FRATELLI CASTAGNETO.
WEIR & Co., Plaza esquina Estado.
ALMACEN ZANOLLI, Agustinas 1402.
EMPORIO AGUSTINAS, Agustinas 1941

y en todos los principales almacenes.

8493-27-j

Día de las Empleadas y Empleados

HOY - Sábado 26 de Octubre - HOY

FIESTA TEATRAL BUFA

Y BAILE DE FANTASIA EN EL CERRO SANTA LUCIA

Iluminación extraordinaria de todo el paseo. Música permanente en todos los jardines de bandas militares y orquestas desde las 21 horas (9 P. M.) Participación de los estudiantes con números de la velada bufa y asistencia al baile, en la terraza del Teatro Paraíso.—Grandes concursos de disfraces. Valiosos premios. Buffet de beneficencia a precios fijos, a favor de la Sociedad de Señoras de Protección a la Niñez. Arriendo disfraces. Canciones. Variedades, Música, Alegría, Bailes, comparsas y disfrazados. Estudiantinas. Orquesta, Bandas. Organillos.

Parte del producto de esta fiesta se destina a la Liga de Estudiantes Pobres.

Para entradas ver avisos de sección teatros.

HOY-CERRO SANTA LUCIA-HOY

Gran fiesta teatral y de fantasía

x-9338-26-j

Exposiciones Agrícolas

Son muy visitadas durante el día de ayer

Durante todo el día de ayer, las Exposiciones de Lechería y de Animales, que se encuentran abiertas al público en la Quinta Normal de Agricultura, han sido visitadas por una numerosa concurrencia.

El público ha tenido ocasión de admirar detenidamente las instalaciones de maquinarias y productos de la industria lechera, que en admirable conjunto se exhiben en el local del Pabellón París. Como en el día anterior, la instalación de productos enviados por la Asociación Nacional de Lechería de Buenos Aires, ha sido objeto de especial atención y ha merecido los mejores elogios de parte de los visitantes.

El Ministro de la Argentina, señor don Carlos F. Gómez, que visitó ayer el local de la Exposición, tuvo especiales frases de aplauso para los organizadores de este torneo, como también para los representantes de la sociedad argentina que se ha hecho representar en él.

Premios de la Sección Mantequilla

El jurado de la Sección Mantequilla de la Exposición Nacional de Lechería, dió ayer su fallo adjudicando los siguientes premios:

Gran diploma de honor: señor Enrique Matte.— Primer premio: señor Guillermo Spleiss.— Segundo premio: señores Manuel Fernández, Carlos Izquierdo y sociedad Pérez V.— Tercer premio: señores Claudio Vicuña S., Edmundo Goehler, Astoria, W. J. Mac Gaw, Agustín Larraguibel y fundo San Vicente de Colina.

EXPOSICION DE ANIMALES

Como la Exposición anterior, la de Animales ha sido también muy visitada por numerosas personas.

En las últimas horas de la tarde, se reune en su local una enorme y distinguida concurrencia de damas, que van a aprovechar del aire puro y de la belleza del paseo. Una banda militar ameniza estas reuniones sociales, que se prolongan hasta ya entrada la noche.

Durante todo el día de ayer, la Exposición ha sido visitada por numerosos congresales, miembros del cuerpo diplomático, agricultores y otras personalidades, aparte del enorme público que desfiló por sus pabellones.

Premios de la Sección Caballar

El jurado de la Sección Caballar, ha adjudicado los siguientes premios, aparte de los que hemos publicado en ediciones anteriores.

Primeros premios: Tormento, potro de 4 años, del señor Marcial Nieto; Morisqueta, yegua de un año, de la Hacienda Aculeo; Begonia, yegua de dos años, del señor Diego Vial G.; Revoltosa, yegua de 5 años, del señor Miguel 2.o Cuevas.

Premio de grupos: Coirón, potro de un año, de la Hacienda Aculeo; Monona II, yegua de 3 años, del señor Diego Vial G.

Copa F. Claude, Centella, yegua mayor de edad, del señor José M. Larraín M.

Premio especial: potro importado de la República Argentina, del general don José M. Bari.

Excursión a Cunaco y Almahue

Se ha puesto a disposición del Presidente de la Sociedad Nacional de Agricultura, un tren especial para que haga una excursión a Cunaco con los delegados argentinos a la Exposición de Animales y Lechería que se han inaugurado en la Quinta Normal.

El tren partirá a las 9 horas.

Los excursionistas regresarán mañana.

Se prepara, también, a los señores delegados, una excursión en automóvil a Almahue.

CRONICA MEDICA

LA ANTISEPSIA INTERNA COMO EL MEJOR PREVENTIVO DE LAS EPIDEMIAS, GRIPPE, TIFUS E INFLUENZA ESPAÑOLA. (Continuación)

En caso de tifus, grippe, influenza española y todas infecciones intestinales, el Aniodol Interno es mortal para los agentes infecciosos e inofensivo con respecto a la célula viva, reemplazando hoy el uso de naftoles y benzonaftoles, productos salicilados o fenolados, fluoruros, yodoformo, sulfuro de carbono, etc., los cuales han fracasado.

Minuciosísimas investigaciones clínicas reconocen cuán fundado era el calificativo dado por el profesor Pinard al Aniodol ya en 1900: El más potente de todos los antisépticos conocidos hasta la fecha, no tóxico, cuyo poder infertilizante pasa de 1 por 10,000.

Como preventivo en épocas de epidemia el uso diario de 20 gotas de Aniodol Interno en infusiones calientes a cualquier bebida en cada comida.

En casos de infección el médico sólo deberá intervenir en la administración del Aniodol interno.

Para uso externo, lavados íntimos, cualquier herida que pueda infectarse, enjuagar la boca, etc., el Aniodol Externo es el microbicida indicado.

El Jabón al Aniodol como preservativo para todos los que atienden infectados.

Los polvos al Aniobol para secar y aseptizar las heridas, su empleo es sin dolor; el Aniodol no es ni tóxico ni cáustico.

SOCIETE DE L'ANIODOL
40, Rue Condorcet, París

En venta en todas las farmacias.

Folleto y todas instrucciones complementarias al representante,

ALBERT LOUSTALOT
Moneda 946 - Cas. 2196 - Santiago

Muestras a la disposición de los señores médicos.

3825-26-j

EXPOSICION DE LECHERIA
QUINTA NORMAL - Pabellón París
Abierta de 9 a 12 y de 14 a 20 horas.
De gran interés para los agricultores y público en general.
Entrada: $ 1.00. Señoras y niños: $ 0.50.
26-j

Viña Vial
LEONIDAS VIAL
Especiales para familias

Corriente	. $	70	el ciento
Cabernet	.	80	id.
Pinot . .	.	100	id.
Blanco .	.	100	id.

Ernesto Vidaurre Blanlot
Agente general.
Agustinas 1084. Teléfono 1070
13-k-8497

CHAMPAGNE

Sillery Mousseux	$ 120 cjn.
Protocole. . . .	95 cjn.

Ofrece:
Ernesto Vidaurre Blanlot
Agustinas 1084.—Tel. 1070.
8498-3-k

La Colonia
FLORES DEL CAMPO
por la tersura y perfume que da al cutis, es el complemento de toda "toilette" elegante.
26-j

100 EXCURSIONES

En Automóvil por el país,
puede hacer Ud. con el libro

"Automóviles y Automovilistas"

Que es lo mejor y más completo publicado en Chile sobre la materia

SUS 18 PLANOS

Detallan los caminos de la zona entre Illapel y Concepción, indicando las secciones buenas, regulares y malas, los pasos de agua, cuestas y lugares de aprovisionamiento y el kilometraje.

En viaje a Illapel

Contiene además precios de automóviles, Reglamento del Tráfico de Santiago, Guía de los Dueños de Automóviles de Valparaíso, Santiago, Concepción, Valdivia, etc.

Casa Editora "Mundo"

Precio $ 10. En venta en Moneda 1043

El futuro del comercio italiano en Chile

Reunión a que se convoca a los comerciantes e industriales italianos

Circula una invitación firmada por el delegado de la Cámara Italiana de Comercio de Valparaíso, señor V. Barbarigo, en la que se ruega a los comerciantes e industriales italianos residentes en Santiago, asistan a una reunión que se llevará a efecto el próximo Lunes, a las 21 1|2 horas (9 1|2 P. M.) en Huérfanos 1015, local del Club Italiano.

Esta reunión tendrá por objeto cambiar algunas ideas sobre el futuro del comercio italiano en Chile.

Ha sido especialmente invitado el Ministro de Italia en nuestro país, Conde G. B. Nani Mocénigo.

Saludo al pintor argentino

DON BERNARDO QUIROZ

El presidente y siete directores de la Sociedad Nacional de Bellas Artes se acercaron ayer al Hotel Savoy en donde se hospeda el pintor argentino don Bernardo Quiroz, que se encuentra en cama, con el fin de saludarlo a nombre de la institución que representan.

Manifestación Paolantonio

Hoy, a las 20.30 horas, (8.30 P. M.) se efectuará la manifestación que un grupo de artistas y amigos darán al distinguido pintor señor S Franco Paolantonio, en el Restaurant del Cerro, para aplaudir su brillante presentación al Salón de Primavera y oficial.

Las adhesiones se recibirán hasta las 18 horas (6 P. M.) en la Exposición Primavera, San Diego 34.

CHACOLI TORONTEL

Muy fresco

Llegó al depósito de LA VIÑA LAS PALMERAS.

Reparto a domicilio desde una damajuana. Descuentos según partidas, a los repartidores con carretela.

Bodega: **Delicias 3410.** Oficina: **Agustinas 1084.** Teléfono 380, Estación.

1.o-1

Ecos del asesinato del señor Recabarren

En el Ministerio de Relaciones Exteriores se ha recibido una comunicación del Cónsul General de Chile en el Callao, por lo cual anuncia que el Ministro de Relaciones Exteriores de ese país señor Tudela le ha transcrito algunos telegramas recibidos de las autoridades judiciales de Pisco, comunicándole haber sido apresado el malhechor que asesinó al caballero chileno señor don Alberto Recabarren León.

Agrega el telegrama que la policía persigue a los individuos cómplices del crimen.

El Presidente de la República

Ayer se dirigió a su fundo de Camarico el Presidente de la República.

Según se nos informa, el señor Sanfuentes regresará el Lunes de la semana próxima.

Ministro de Chile en el Brasil

En el Ministerio de Relaciones se ha recibido un telegrama del Ministro de Chile en el Brasil señor don Alfredo Irarrázaval, comunicando que ha arribado a Río de Janeiro y se ha hecho cargo de la Legación.

Medida disciplinaria

Reunido ayer en Tribunal Pleno la Ilustrísima Corte de Apelaciones, dió lugar al recurso de queja interpuesto en contra del receptor don Homero Valdés y le impuso la multa de cincuenta pesos a beneficio fiscal como medida disciplinaria.

Ministerio de Ferrocarriles

Horas de oficina

El Ministerio de Ferrocarriles ha fijado como horas de oficina desde las 12.30 a las 18.30 horas.

Mercería y Papelería "EL SOL"

Ofrece a los precios más bajos lo siguiente:

ACEITE LINAZA 1.a
AGUARRAS "ARBOLITO"
PINTURAS "BLANCO NIEVE"
PETATES

Completo Surtido en Artículos Enlozados
para Menajes de Casas

PAPELES PINTADOS
VARIADOS SURTIDOS

Manuel Fernández L.

PUENTE, 696 :: Teléfono 2687

8496-28 j

La industria del Cemento

Circula la siguiente invitación:

"La Sociedad Fábrica de Cemento de "El Melón", saluda atentamente al señor.... y tiene el honor de invitarlo a presenciar la película especial que sobre la industria del Cemento se pasará en el Teatro Comedia el 25 del presente, a las 18.15 horas (6.15 P. M.)—Santiago, Octubre de 1918."

Nota.—La presente invitación servirá para ser canjeada por una entrada, en la boletería del teatro."

Alcantarillado de Antofagasta

En el mes de Diciembre próximo quedarán terminadas las obras de alcantarillado de Antofagasta. El valor de estas obras asciende a $ 620,000 oro de 18 d., de los cuales se han pagado ya 489 mil 273 pesos oro de 18 d. Como se sabe los contratistas se adelantarán un año en la terminación de los trabajos que, según el contrato, debía ser en Septiembre de 1919.

Defunciones

Octubre 25. — Carmen Silva, de 1 año; Pedro Moreno, de 39; Ciriaco Guzmán, de 76; Raquel Urbina, de 17; María Cubillos, de 20; Juan de Dios Vargas, de 70; Amalio Labarca, de 30; José Vásquez, de 22; Juan Cerda, de 75; María Lecaros, de 75; Julio de 40; Belisario Santibáñez, de 49; Villalón, de 25; Manuel Casanueva, de 30; Estervina Iturria, de José Guajardo, de 27; Julio Cabrera, de 7; Mercedes Díaz, de 44; Rosa Rojas, de 29; Gabriel Rabié, de 18; Gervasio 2.o Muñoz, de 30; Elena Vélez, de 37; Teresa Mogrovejo, de 20; Héctor Torrealba, de 19; Teresa Muñoz, de 50; Juana Arellano, de 38; Rosa Donoso, de 51, y diez menores de un año.

Farmacia Española

AHUMADA 318 -:- CASILLA 3499

Garantiza el mejor despacho de recetas. Consulte nuestros precios.

Ventas al por mayor y a Provincias

Los estudiantes argentinos

Manifestaciones en su honor.— Almuerzo en la Escuela de Caballería.— Comida de estudiantes en el Majestic.— Velada en la Universidad de Chile.— Entrevista con el presidente de la Delegación

La delegación de universitarios argentinos que vinieron a participar en la Fiesta de la Primavera de la Federación de Estudiantes de Chile, ha continuado siendo objeto de las más lozanas manifestaciones de simpatía por parte de nuestra juventud, la cual ha querido impresionar a los fraternales huéspedes de hoy, en forma que sean los más elocuentes intérpretes de los ideales y sentimientos de concordia que animan a la mocedad estudiosa de Chile.

Ayer, invitados por la oficialidad de la Escuela de Caballería, los estudiantes argentinos almorzaron en dicho plantel de instrucción militar, donde fueron atendidos galantemente.

Brindó por los representantes de la nación hermana y el Ejército de la República Argentina, el capitán instructor de la Escuela, señor Fenner.

Agradeció el ofrecimiento uno de los delegados.

Después del almuerzo la oficialidad presentó en su honor una revista de equitación.

Más tarde se verificó en el fundo de Lo Contador, del señor Luis Martínez, una matinée en honor de los estudiantes argentinos.

Por la noche se sirvió en el Hotel Majestic, la comida estudiantil, ofrecida por la Federación de Estudiantes de Chile, en la que se rió francamente por los muchos graciosos chistes que se pronunciaban a cada momento.

Ofreció la reunión el estudiante de Leyes señor Jorge Schneider, en nombre de la Federación, y contestaron el presidente del Centro de Derecho de la Universidad de Buenos Aires, señor Julio B. González, y el estudiante brasileño señor Julio Palumbo.

Estos brindis fueron semejantes en el fondo, pues reflejaron un mismo ideal, el de la unión estrecha de la América Latina.

Los delegados argentinos almorzarán hoy en la Escuela Militar, invitados por los oficiales del establecimiento.

A las 17 horas, tendrá lugar en el salón de honor de la Universidad de Chile la velada que debió verificarse ayer en homenaje de los universitarios bonaerenses, con un lucido programa, a la que asistirán el Rector de la Universidad señor Domingo Amunátegui Solar, el secretario general doctor Octavio Maira, el pro-Rector don Samuel Lillo, el Ministro Plenipotenciario de Argentina, Excmo. señor Carlos Gómez y personal de la Legación.

Hablarán el presidente de la Federación don Santiago Labarca y el delegado argentino señor Julio B. González.

Prestarán también su concurso, la eximia artista española María Guerrero, quien declamará una poesía, el barítono señor Lautaro García y el pianista chileno señor Julio Rossel.

Por el expreso del norte, de esta tarde, se dirigirá a Los Andes la delegación estudiantil para tomar la combinación transandina de mañana a Buenos Aires.

Con el presidente de la Delegación

Hemos tenido el agrado de saludar en la redacción de nuestro diario, al presidente de la delegación argentina de estudiantes, don Julio V. González. La delegación parte hoy a Buenos Aires.

El joven González, hijo de don Joaquín V. González, uno de los oradores argentinos de gran capacidad intelectual, comienza ya a esbozar en la figuración estudiantil lo que será en breve cuando entre de lleno en el estudio de los problemas políticos y sociales de su patria. De palabra fácil, desarrolla un tema cualquiera sin exaltaciones, lo que indica que es un buen improvisador. Se nota en él la madurez de la idea, signo evidente de su criterio sereno y alto. Actualmente es redactor de la revista literaria "La Nota", que dirije en Buenos Aires Emir Emin Arslan.

—Las atenciones que nos han prodigado los estudiantes chilenos y la sociedad en general, nos dice, el señor González, no las olvidaremos. Hemos venido a unirnos con nuestros camaradas para rendir culto a la alegría en esta hermosa fiesta de la primavera, y nuestro propósito ha sido fielmente cumplido. Diremos a los que nos enviaron que durante nuestra permanencia en esta capital se nos han ofrecido momentos felices y cordiales ya en la intimidad de la fiesta o bien en la consagración de ese ideal de juventud de hacer siempre gratas las horas de la vida.

PRESIDENTE DE LA DELEGACION DE ESTUDIANTES, DON JULIO B. GONZALEZ

En Buenos Aires estamos en plena renovación estudiantil: los métodos de enseñanza, tan antiguos como ineficaces, la provisión de las cátedras viciada de influencias y recomendaciones, y en general, el aspecto envejecido de la ley Avellaneda, que es la que ha regido en el organismo universitario, todo eso dió origen al levantamiento estudiantil en Córdoba y Buenos Aires. A raíz de estos acontecimientos intervino el gobierno en nuestro favor y hoy la reforma ha respondido a las aspiraciones estudiantiles. En esta reforma lo más digno de mención es el valor que se da al factor estudiantil y así concurre en cantidad y condición con los profesores para la elección de las autoridades universitarias. Además, otra disposición importantísima de la reforma es que, los que están en condición de jubilar la ley los obliga a ello.

La Universidad de La Plata se rige por una ley especial, la ley convenio firmada por el Gobierno nacional y el de la provincia de Buenos Aires para crear la Universidad, lo que asegura un progreso seguro, el natural impulso en el desarrollo del establecimiento.

Finalmente nos expresó viva admiración por los esfuerzos bien encaminados de los estudiantes chilenos para asegurar el prestigio de los estudios universitarios.

Obras de Beneficencia de la Policía

Generosa actitud de la colonia española

El presidente del Comité de Fiestas del 12 de Octubre, señor Zacarías Atienza, ha enviado a la Prefectura de Policía una atenta comunicación de agradecimiento por el concurso prestado por esta última repartición en el desarrollo del programa de las fiestas de la Raza.

Manifiesta que la colonia española, reconocida de la buena voluntad con que la Prefectura atendió en todo momento al mantenimiento del orden público, durante la celebración de dichas fiestas, ha tomado el acuerdo de donar la cantidad de mil pesos para las obras de beneficencia pertenecientes al Cuerpo de Policía.

Contestando esa comunicación, el Prefecto, señor Toledo, ha expresado sus agradecimientos más sinceros por el rasgo de generosidad de la colonia española, que siempre ha sabido colocarse en primera línea entre los benefactores del Cuerpo de Policía.

Agrega que, encontrándose abierto desde 1917, y precisamente con los fondos donados por la colonia española en ocasión análoga a la de hoy, un fondo de socorro para las familias de los guardianes fallecidos en actos del servicio, ha creído conveniente destinar esta nueva donación al incremento de esa partida tan previsora y benéfica.

Después de repetir sus agradecimientos por este acto de desprendimiento, termina expresando que la acción de los miembros de la colonia española ha sido ya dada a conocer al personal de policía por medio de la orden del día del Cuerpo.

El fin de un largo proceso

El juzgado de Cauquenes acaba de fallar definitivamente el proceso seguido en Chanco para investigar el homicidio del Tesorero Fiscal y de sus dos hijos.

La sentencia absuelve de la acusación al inculpado don Víctor Verdugo, joven perteneciente a la sociedad de ese pueblo; y declara perjuros a los testigos que habían declarado en su contra en dicho proceso.

El Ministro de Chile en el Uruguay

Esta noche es esperado en esta capital el Ministro de Chile en el Uruguay y Paraguay, señor don Enrique Cuevas.

Como se sabe, el señor Cuevas viene acompañado de su esposa.

Ud. ESTA LOCO
si cree ver lo mejor y no asiste al
Royal Theatre

Max Linder y El Divorcio

será estrenada próximamente en el ROYAL THEATRE y constituirá el mayor éxito de risa de la temporada.

HOY
último día de

La Gran Reclame de Corbatas que hace

Gath & Chaves

Ocasión Excepcional:

a $ 1.25

CORBATAS de seda fantasía, "Nelson", con cuello reforzado.

a $ 1.95

CORBATAS de seda fantasía, en clase fina, gran variedad de gustos y colores.

a $ 2.95

CORBATAS de seda fantasía, en clase superior, gran variedad de gustos y colores.

Gath & Chaves Ld.

Influenza Española

Esterilizad sus aguas
por medio de los

Rayos Ultra Violeta

Seguridad en el resultado con gastos insignificantes.
Ver los aparatos.

RAAB, BELLET y Cía.
SANTIAGO, ESTADO 235

Concesión de sondas fiscales

Su reglamentación

El Ministerio de Industria ha aprobado un reglamento para la concesión del uso de las sondas de propieldad del Estado destinadas a reconocimientos geológicos.

Los interesados presentarán una solicitud al Ministerio, indicando la región que se va a explorar, los recursos de la localidad, las vías de comunicación, el costo de los fletes y cuantas indicaciones sean necesarias para dar a conocer el punto de exploración, el objeto del reconocimiento, la clase de sonda, accesorios y tubos que se necesitan, la hondura máxima a la cual se piensa llegar, el tiempo de la concesión y un plano suficientemente detallado de la región por explorar.

La solicitud pasará en informe a la Dirección de Minas y Geología, y en caso de ser el informe favorable, se dictará el decreto de concesión que se reducirá a escritura pública, protocolizándose un ejemplar del reglamento y un inventario completo del equipo de la sonda, accesorios y tubos pedidos, con la lista de los diversos precios en moneda de oro de 18 d.

Si en el plazo de un mes no se hubiere firmado el decreto, se le derogará.

La dirección de los trabajos de preparación podrá correr a cargo del concesionario o de la Dirección de Minas y Geología.

Los concesionarios deberán proporcionar los elementos y el personal necesarios para el funcionamiento de la sonda y correr con los gastos de operación y personal.

Antes de firmar el contrato, los concesionarios presentarán las siguientes boletas de depósito a la orden del director de minas y geología: una por el 70 por ciento del valor total de la sonda y materiales; otra por el monto total de los cánones de arrendamiento durante el plazo estipulado en el contrato. Estos cánones se fijan en un 15 por ciento anual sobre el valor de la sonda y materiales concedidos, y una tercera boleta por una suma equivalente a los gastos de transporte de la sonda desde el lugar de su aplicación a los almacenes fiscales de Santiago. Esta suma será fijada por la Dirección de Minas y Geología.

El concesionario deberá asegurar a favor del Fisco la sonda y materiales.

A la devolución de la sonda, se deducirán de los depósitos el valor de los desperfectos sufridos por la maquinaria.

El contrato podrá ser resuelto administrativamente y el Gobierno podrá tomar posesión de la sonda por intermedio de las autoridades de su dependencia.

La renovación del contrato estará sujeta a la posibilidad de éxito de los trabajos empezados.

El desfalco en la Caja de Ahorros de Temuco

Asciende más o menos a 230,000 pesos. — Una entrevista con el director de la Caja de Crédito Hipotecario

Hemos tenido ayer una entrevista con el director de la Caja de Crédito Hipotecario, don Luis Barros Borgoño, a fin de tomar datos en fuente autorizada respecto al cuantioso desfalco de que ha sido víctima la institución en su oficina de Temuco.

El señor Barros nos expresó que el monto de lo defraudado asciende más o menos a la suma de $ 230,000 y que si han podido los culpables realizar este robo ha sido precisamente en vista de la confianza que ellos inspiraban a la Dirección por su antigüedad en el servicio y por las recomendaciones que de ellos había.

Además, nos ha manifestado que en esa oficina de Temuco existía una confabulación de los principales empleados, contador, cajero y jefe de cuentas corrientes, de tal suerte que en las visitas de inspección practicadas no se podía encontrar nada por cuanto todo estaba arreglado de antemano.

Nos agregó que los fiadores de los empleados responsables tienen las suficiente garantía, de tal modo que la institución recuperará los fondos sustraídos. Por diversos antecedentes y por la vida misma de los empleados nada hacía presumir del robo que estaban cometiendo.

Expresó el señor Barros Borgoño su propósito de ampliar los servicios fiscalizadores de la Inspección General, dotándolos de inspectores auxiliares que puedan practicar visitas con mayor frecuencia.

Consejo de Obras Públicas

Proyectos aprobados

El Consejo de Obras Públicas ha aprobado la trocha de 1.68 metros que deberá tener el ferrocarril por construir de Loncoche a Villarrica, previo dictamen del Estado Mayor General y del Departamento de Vías y Obras Nuevas de los Ferrocarriles del Estado.

También aprobó el proyecto para construir un puente de concreto armado de 20 metros de longitud sobre el estero Pingueral, en la estación de Mengue del ferrocarril de Rucapequén a Tomé.

El presupuesto asciende a $ 26,980.

Además, se aprobaron las bases para solicitar las propuestas públicas a fin de construir el puente sobre el río Laja, en Los Perales.

CARLOS GONZALEZ MIRANDA

ANTOFAGASTA

Agente General de "La Nación" de Santiago

Se ofrece como agente o representante en esta provincia, de diarios, revistas u obras publicadas dentro y fuera del país.

La Contribución de Haberes

El impuesto adicional de dos por mil

La Comisión Permanente de Presupuestos de la Cámara de Diputados se ha impuesto del proyecto de acuerdo que aprueba la proposición del Presidente de la República para cobrar durante el año de 1919 el impuesto adicional de dos por mil que puede exijirse en conformidad a lo dispuesto en el artículo 29 de la ley N.o 3.091 de 5 de Abril de 1916, que estableció una contribución sobre la propiedad territorial, los bienes muebles y valores mobiliarios.

La Comisión ha estimado que informada la proposición para cobrar el impuesto adicional por la Comisión Mixta de Presupuestos no requiere nuevo informe para que quede en estado de tabla el proyecto de acuerdo que aprueba dicha proposición.

La Comisión sin establecer precedente ha acordado recomendar a la Cámara que preste su aprobación al proyecto en la parte que se refiere a la contribución de haberes que establece el artículo 29 de la ley 3.091 de 5 de Abril de 1916 en atención a que es indispensable contar con los recursos que esta contribución debe producir para satisfacer las necesidades del Estado.

Firman este informe, sin que importe un pronunciamiento sobre sus conclusiones, el señor Carlos de Castro, y para los efectos reglamentarios el señor Jorge Silva Somarriva.

Casa Correccional de Mujeres

El Mensaje del Ejecutivo para autorizar la inversión de 195.512 pesos en la terminación y habilitación del primer pabellón y sus anexos de la Casa de Corrección de Mujeres de Santiago ha sido aprobado por el Senado en los mismos términos en que fué presentado.

Por ley 3176 se autorizó la inversión de la cantidad de $ 147.600 para hacer esta obra; pero ella no ha sido bastante para terminarla y concluir las instalaciones complementarias de ella, tanto por el alza de los materiales cuanto porque estas instalaciones complementarias no fueron consultadas.

En atención a estas razones la Comisión Permanente de Presupuestos de la Cámara de Diputados ha sido de opinión que el referido proyecto se apruebe en los mismos términos.

Para los efectos reglamentarios firma este informe el señor Carlos de Castro.

TURF

HIPODROMO CHILE

LAS CARRERAS DE HOY

Apreciaciones y pronósticos

Muy concurridas y animadas prometen estar las carreras extraordinarias de esta tarde en el Hipódromo Chile, organizadas a beneficio del Stadium. El interesante programa confeccionado al efecto, contribuirá en gran parte, al mejor y mayor éxito de la reunión.

Los entusiastas aficionados el turf, ayudarán indirectamente con su presencia a la realización de una obra de verdadero interés nacional.

En la prueba inicial sobre 700 metros, nuestro pronóstico para ganador es Corbeta, que a 43 kilos debe imponerse sobre sus demás rivales. Sedinan y Agorera, deben a nuestro juicio, ocupar los puestos siguientes de la tabla. Como sorpresa señalaremos a Miss Black.

En la prueba reservada a productos de 3 años no ganadores nos parece que el ganador debe buscarse entre Mañana, Grano de Oro y Tenebrosa, de los cuales vamos a hacer nuestro favorito a Tenebrosa, señalando para los puestos siguientes a Mañana y Grano de Oro.

A pesar de sus malas performances, Libye es nuestra favorita en la prueba siguiente: creemos que es una carta bastante recomendable, y no trepidamos en hacerla nuestra favorita. Sus más sérios enemigos deben ser Fredegunda, que va peligrosamente liviana y Cabrito, que debe ser un placé seguro; los dejamos indicados en este orden.

En los 1,000 metros del premio Atletismo, Number One, se presenta como para no poder perder, pues no creemos que Furlana pueda imponerse a 5 kilos, del hijo de Orán. En consecuencia, nuestro candidato para ganador es Number One y para placé, Furlana.

El premio Stadium sobre 1,400 metros, promete ser una carrera interesantísima, pues, la escala de pesos es un antecedente de equidad para las pretenciones de todos.

El ganador de nuestro gusto, es Cadorna, animal que ha venido progresando últimamente en forma muy regular; dejando para el placé a Jacob, a pesar de que en este Hipódromo, parece no desempeñarse muy bien. Piragua puede alternar con los nombrados, con muchas probabilidades de éxito, por acomodarle a sus medios la distancia.

Pérfido, después de su última performance, se destaca como el vencedor obligado de los 900 metros de la sexta carrera del programa, salvo el caso que por sus mañosidades no tenga buena partida.

Su enemigo más serio es Rolandito, contendor que seguramente debe anotarse el segundo puesto del marcador.

La reunión termina con el premio Gimnasia, sobre 1,100 metros, donde van varios con aspiraciones de vencer. El candidato más autorizado es Guardián, pero tememos que los 58 kilos le resulten un inconveniente; por lo tanto, señalaremos para ganador a Daring y para placé a Guardián.

Resumen

1. Corbeta, Sedinan y Agorera.
2. Tenebrosa, Mañana y Grano de Oro.
3. Lybie, Fredegunda y Cabrito.
4. Number One y Furlana.
5. Cadorna, Jacob y Piragua.
6. Pérfido y Rolandito.
7. Daring y Guardián.

MONTAS Y COMPETIDORES PARA LAS CARRERAS DE ESTA TARDE

Primera carrera.— Maireno, A. Torres; Muñeco, R. Sánchez; Sedinan, E. Solís; Miseria, O. Orellana; Agorera, J. Osorio; Avasallador, H. Ramírez; Corbeta, L. Riquelme; Miss Black, A. Vicuña.

Segunda carrera.— Pardiez, P. P. Quezada; Estimable, L. Escobar; Borla, N. N.; Tancredo, A. Vicuña; Discusión, A. Ataniel; Grano de Oro, Julio Osorio; Tapicera, R. Flores; Tenebrosa, N. N.; Mañana, J. Obregón.

Tercera carrera.— Quinoa, E. Sánchez; Nail, L. H. Fuentes; Woodbine, M. Pérez; Cabrito, R. Flores; Splin, L. A. Orellana; Burrito, O. Orellana; Lybie, R. Díaz; Silly, H. Ramírez; Fredegunda, J. Pinto.

Cuarta carrera.— Number One, S. Ponce; Furlana, A. Vicuña; Colón, J. Pinto; Ratisbona, A. Ollivares; Mr. Asquith, no corre; Cidra, S. Molina; Tamiz, H. Ramírez.

Quinta carrera.— Cuncuna, M. Pérez; Piragua, P. P. Cancino; Cadorna, R. Flores; Jacob, O. Orellana; Sol de Oro, J. Pinto; Pale Ale, N. Ramírez; Bufonada, A. Pérez; Blue and White, S. Molina.

Sexta carrera.— Cara o Sello, P. Sánchez; Viñita, C. Pombet; Jencumen, E. Cortéz; Pérfido, J. Pinto; Bruja, R. Flores; Rolandito, H. Ramírez; Pelucón, A. Guerra.

Séptima carrera. — Guardián, M. Pérez; Lorna, E. Escobar; Punch, J. Quezada; Daring, P. Rebolledo; Gloire du Chili, R. Flores; Caupolicán, J. Osorio.

PRONOSTICOS DE LA PRENSA

Las publicaciones que dan pronósticos para este Hipódromo se encuentran en la siguiente posición:

		G.	P.
1.	La Nación	17	103
2	El Brujo del Turf	16	105
3	Deutsche Zeitung	15	94
3	La Unión	15	94
5	El Derby	15	80
6	El Mercurio	14	100
7	El Tiempo Nuevo	13	75
8	La P. de los Aliados	12	89
9	El Diario Ilustrado	12	82
10	La Opinión	12	42
11	El Eco Sportivo	9	91
12	El Ring	9	83
13	Yo sé todo	9	81
14	Las Ultimas Noticias	8	93
15	Vida al Aire Libre	8	76
16	El Film	2	10

CLUB HIPICO

LOS TRABAJOS DE AYER

Pista de arena

Fernet, dirigido por M. Michaels, pasó una vuelta a voluntad en 2.17.

—Pacato, montado por P. P. Quezada, largó 1,400 metros fuerte, haciendo los últimos 1,200 metros en 1.19.

—Bright Girl, manejada por J. González, movió 600 metros en 39.

—Océano, montado por R. Hernández, se floreó 800 metros al carreón en 58.

—Guabiyú, con la monta de A. Molina, cotejó 1,200 metros en 1.22.

—Shannon, manejado por N. Oteiza, pasó una vuelta al carrerón.

—Majestic, montado por J. Leiva, se floreó 1,200 metros al carrerón en 1.25.

—Esopo, con la monta de J. Pinto, movió 800 metros fuerte en 51.

—Corchea, montada por I. Muñoz, largó 1,400 metros al carrerón.

—Esparceta, conducida por T. Santibáñez, movió 600 metros fuerte en 37.

—Rabalera, montada por un aprendiz, pasó a voluntad 1,200 metros en 1.23.

—Vicking, manejado por un aprendiz, atropelló 800 metros al carrerón en 55.

—Sibilina, conducida por J. Pinto, cotejó 1,000 metros en 1.5.

—Perdigall, dirigido por un aprendiz, pasó a voluntad 1,400 metros en 1.36.

—Simplice, con la mónta de un aprendiz, movió 600 metros fuerte en 38 3|5; después de un descanso repitió igual distancia en 39 1|5.

—Asb, montado por un aprendiz, largó 1,200 metros en 1.22.

—Soubrette, montada por A. Molina, movió 800 metros en 52; siguió la vuelta suave y repitió 600 metros en 40.

—Trinity Hall, montado por N. Oteiza, pasó al carrerón 1,000 metros en 1.10.

—Ruler, montado por un aprendiz, movió 800 metros fuerte en 50 3|5.

—Urane, conducida por J. 2.o López, largó 800 metros a voluntad en 56 2|5.

—Sans Atout, montado por un aprendiz, cotejó 1,000 metros en 1.5 3|5.

—Bishop, montado por J. F. Bernal, cotejó 1,800 metros sin apuro en 2.2 3|5.

—Lotus, conducida por un aprendiz, pasó 1,200 metros en 1.20 2|5.

—Cascarrabia, conducida por M. Michaels, pasó 1,600 metros en 1.50.

—Alejo, dirigido por A. Silva, trabajó 1,200 metros en 1.19 3|5.

—Film, manejada por N. Oteiza, y Bobina por J. Leiva, trabajaron 1,600 metros en 1.48 1|5, ganando Bobina por dos cuerpos.

—Astra, montada por P. P. Quezada, pasó 1,000 metros a voluntad.

—Franqueza, manejada por J. Montané, largó 600 metros en 38.

—Jac Money, montado por un aprendiz, trabajó una vuelta y 1,000 metros en 3.31 2|5. La primera vuelta en 2.20.

—Piece d'Or, montada por un aprendiz, pasó una vuelta fuerte.

—Frascatti, montado por M. Baeza, trabajó 1,400 metros en 1.33.

—Normandía, conducida por un aprendiz, largó 1,200 metros en 1.17.

—Juliano, dirigido por H. Contreras, pasó 800 metros a voluntad en 53.

—Fenicia, montada por R. Hernández, pasó al carrerón 1,000 metros en 1.10.

—Sylhpe d'or, conducido por J. Montané largó una vuelta en 2.16.

—Pitarra, manejada por H. Contreras, cotejó 1,200 metros en 1.17 3|5.

—Pacotilla, con la monta de un aprendiz, movió 600 en 38.

—Fray Potrillo, montado por M. Aranda y Angelito por un aprendiz, pasaron 1,000 metros en 1.3 3|5, ganando Fray Potrillo lejos.

—Yser, montada por S. Fuentes, pasó 1,000 metros en 1.4 3|5.

—Bow montado por F. Pérez, pasó 800 metros sin apuro en 55 3|5.

—Lilita, manejada por un aprendiz, cotejó 1,200 metros sin apuro en 1.22.

NOTICIAS DIVERSAS

Esmería.— Esta pensionista del Stud Pehuenco hija de Altanero y Tacuara, sufrió ayer la aplicación de puntas de fuego en sus remos delanteros por haberle aparecido cafieras. Continúa bajo la dirección del preparador V. Castro.

Antaño.—Propiedad del Stud Los Aliados ha sido puesto en descanso, después de haber sufrido aplicación de cáusticos en una de sus corvas.

Muro.— Por encontrarse con su dentadura mala, le fueron extraídas tres muelas por el veterinario señor Alvaro Blanco.

Zulficar.—Mejorado de los cáusticos que hace tiempo se le aplicaron, empieza a hacer ejercicios a la marcha.

SOCIEDAD EMPLEADOS APUESTAS MUTUAS DEL CLUB HIPICO

En sesión celebrada por el Directorio con fecha 22 del presente, se acordó, entre otras cosas de orden interno, citar a junta general de socios para el Martes 5 de Noviembre próximo, con el objeto de ampliar y definir la parte de los estatutos que se relaciona con el pago de subsidios a socios enfermos en días de carreras, estableciendo un mayor control y fiscalización en las enfermedades y dar lectura al último balance.

—JUBOL—

Laxante fisiológico. El único que opera la reeducación funcional del intestino.

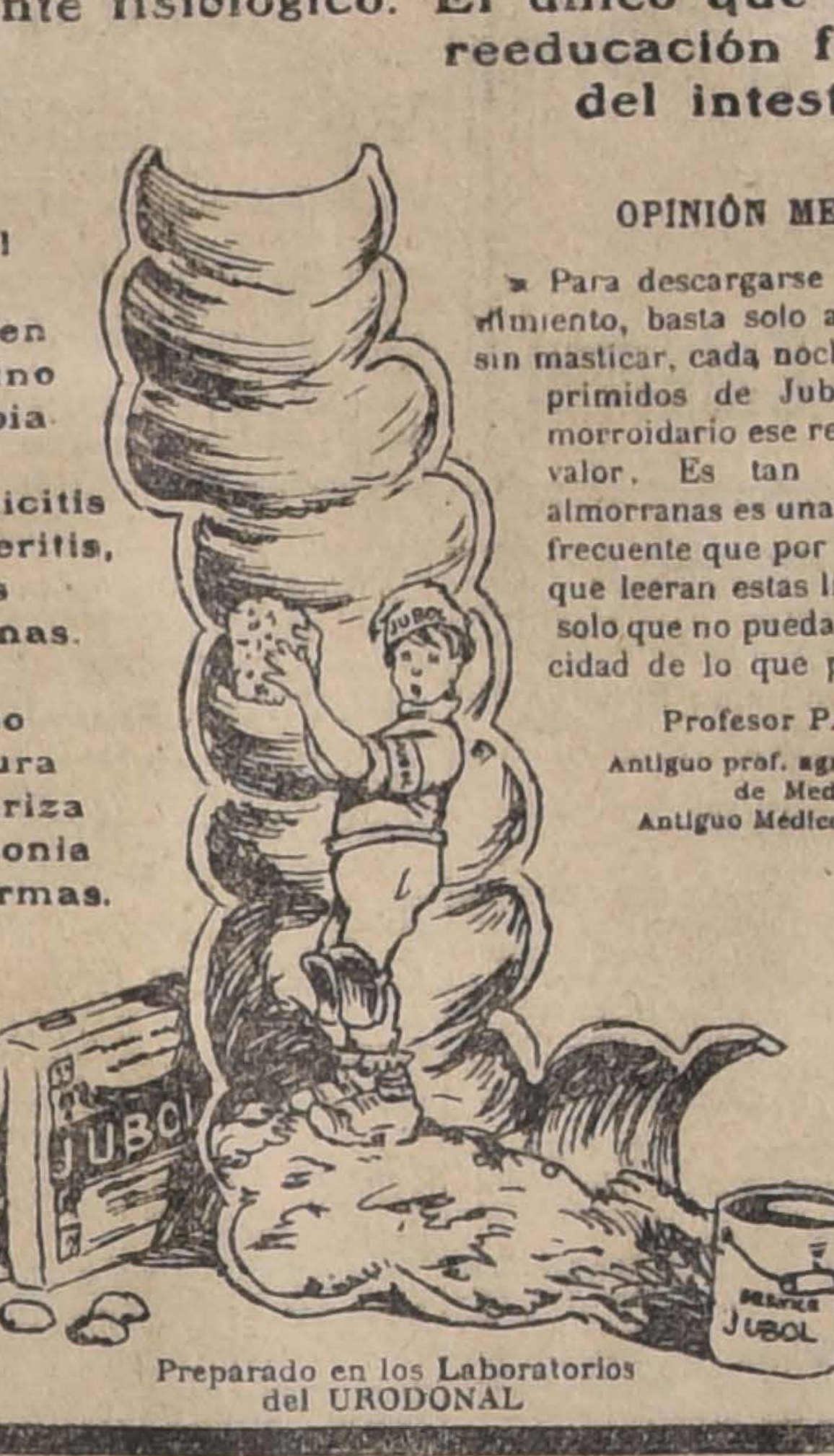

El Jubol forma esponja en el intestino y lo limpia. Evita el apendicitis y el enteritis. Cura las almorranas. Impide el exceso de gordura y regulariza la harmonía de las formas.

OPINIÓN MEDICAL:

« Para descargarse pronto del estreñimiento, basta solo al enfermo tragar sin masticar, cada noche, de 1 á 3 comprimidos de Jubol. Por un hemorroidario ese remedio tiene gran valor. Es tan verdad que las almorranas es una enfermedad muy frecuente que por todos los médicos que leeran estas lineas, no hay uno solo que no pueda certificar la veracidad de lo que precede. »

Profesor PAUL SUARD,
Antiguo prof. agregado á las Escuelas de Medicina Naval,
Antiguo Médico de los Hospitales.

Establecimientos Chatelain, 2 bis, rue de Valenciennes, Paris.
Único concesionario para el Chile: AM. FERRARIS, Teatinos 70, Casilla 3633, Santiago.

Preparado en los Laboratorios del URODONAL

Gyraldose

Para la higiene intima de la mujer

El antiséptico que toda señora debe tener sobre su tocador.

Excelente producto no tóxico, descongestionante, anti leucorreo y cicatrizante. Olor muy agradable. Uso continuo muy económico. Asegura un real bien estar

Preparado en los Laboratorios del URODONAL

He aquí la caja de GYRALDOSE indispensable á toda mujer cuidadosa de su higiene

OPINIÓN MEDICAL:

« En resúmen, nuestras conclusiones, basadas en numerosas observaciones hechas con Gyraldose, condúcennos á aconsejar siempre su empleo en las numerosas afecciones de la mujer, especialmente en la leucorrea, prúrito vulvar, uretritis, metritis, salpingitis y todas veces que el médico quiera hacer la antisepsia de las partes vaginales y modificarles los flujos, acordandose de la conocida sentencia: *« La salud de la mujer depende de su higiene intima. »*

Dr. HENRI RAJAT,
Doctor en Ciencias de la Universidad de Lion,
Jefe del Laboratorio de los Hospicios Civiles,
Director de la Junta Municipal de Higiene de Vichy.

Establecimientos Chatelain, 2 bis, rue de Valenciennes, Paris.
Único concesionario para el Chile: AM. FERRARIS, Teatinos 70, Casilla 3633, Santiago.

HIPODROMO CHILE

Carreras extraordinarias a beneficio del Stadium Nacional.- Sábado 26 de Octubre de 1918

PRIMERA CARRERA A LAS 14.30—Premio SPORT—para hacks y manpatos de 4 años y más no ganadores—Peso de reglamento — Descargo a perdedores de un kilo por carrera perdida.—Inscripción $ 15.—Premios: $ 700 al 1.o y 100 al 2.o.— Distancia: 700 metros.

PREPARADOR	DUEÑO	NOMBRES	PESO	EDAD	SANGR	PADRE	MADRE	TRAJE DEL JINETE
A. Aguilera	E. Segura	1 **Mayreno**	59	4	1|2	Londres	Sin anteced.	Lacre cruzado, M. verde, G. verde
C. Ruz	M. Avila	2 **Muñeco**	59	4	1|2	Pousse Café	Chilena	Azul cruzado, M. crema, G. crema
P. Polanco	El Laurel	3 **Sedinan**	57	6	1|2	Jongleur	Sin anteced.	Azul, M. coloradas, G. blanca
A. Quintanilla	R. Valenzuela	4 **Miseria**	57	4	3|4	Scarron	Mazurka	Oro cruz lacre, M. oro, G. lacre
R. Ramírez	J. Ibáñez	5 **Agorera**	49	5	1|2	Alanés	Sin anteced.	Gris perla, M. gris perla, G. lacre
J. D. Pizarro	J. Gerlach	6 **Avasallador**	47	5	1|2	Julio César	Sin anteced.	Lacre, M. lacres, G. blanca
E. Saa	Propietario	7 **Corbeta**	43	7	1|2	Dolor	Chilena	Verde, M. crema, Gr. colorada.
S. Silva	D. Vidal	8 **Miss Black**	41	4	7|8	Rolando	Betty	Verde cr. azul| M. verdes, G. lacre

SEGUNDA CARRERA A LAS 15.00. — Premio FEDERACION. — Para productos de 3 años no ganadores en ninguna clase de carreras. — Peso: 58 kilos. — Descargo de un kilo por carrera especial perdida—Inscripción: $ 15. — Premios: $ 800 al 1.o y 100 al 2.o.—Distancia: 700 metros.

PREPARADOR	DUEÑO	NOMBRES	PESO	EDAD	SANGR	PADRE	MADRE	TRAJE DEL JINETE
H. Viviani	J. Ibarra	1 **Pardiez**	58	3	F. S.	Pirapó	Culata	Solferino, M. negras, Gr. blanca.
S. Silva	H. Godoy	2 **Estimable**	57	3	F	Miserable	Sarita	Blanco cuello. v. col. puños v., G. c.
P. Ríos	P. J. Medina	3 **Borla**	56	3	F. S.	Fúlmen	Bahía Blanca	Mor. cr. verde, moradas. Gr. verde.
Propietario	H. Pérez	4 **Tancredo**	56	3	1|2	Jou Jou	Chilena	Lac. y blc. list., M. lacres, G. lacre
D. Sandoval	S. Urrutia	5 **Grano de Oro**	55	3	7|8	Rodilard	Martha	Azul y blanco listado, G. lacre
E. Arancibia	A. Zúñiga	6 **Discusión**	55	3	1|2	Rolando	Chilena	Escocés, escocés, Gr. escocés.
L. Schenone	A. Zúñiga	7 **Tapicera**	53	3	1|2	Turín	Chilena	Cereza, M. azules, Gr. azul.
R. Ramírez	St. Jean	8 **Tenebrosa**	50	3	A. A.	Turín	Crasher	Crema y verde listado
Alf. González	R. Bories	9 **Mañana**	45	3	1|2	Cambronne	Chilena	Morado obscuro, M. naranjas, G. n.

TERCERA CARRERA A LAS 15.30 Premio FOOT-BALL. 1.a série. — Handicap. — Para hacks. — Inscripción: $ 15. — Premios: $ 700 al 1.o y 100 al 2.o. — Distancia: 900 metros.

PREPARADOR	DUEÑO	NOMBRES	PESO	EDAD	SANGR	PADRE	MADRE	TRAJE DEL JINETE
G. Avila	Sportsman	1 **Quinoa**	58	6	F	Olascoaga	Delice	Café adornos oro, G. lacre
W. Fariña	H. López	2 **Nail**	57	3	3|4	Viraró	Quitz	Rosa seca, M. turquesa, G. turquesa
A. Aguilera	V. Pasquali	3 **Woodbine**	56	4	F	St. Orodoux	Orbent	Verde cr. lacre, M. blancas, G. lacre
L. Navarro	N.o 13	4 **Cabrito**	55	6	1|2	Rongeur	Chilena	Blanco y cereza por mitad, G. cereza
A. Rodríguez	C. Rodríguez C.	5 **Splin**	54	5	F	St. Orodoux	Sidecomb	Rosada, M. rosadas, G. rosada
R. Ramírez	J. Ibáñez	6 **Burrito**	53	4	1|2	Alanés	Sin anteced.	Gris perla, M. gris perla, G. lacre
F. Torres	P. Rebolledo	7 **Libye**	48	3	F. S.	Cyllene	Retract	Azul, azul y bl. en rueda, Gr. azul.
S. Silva	Los Alamos	8 **Silly**	46	3	F	Altanero	Chancellerie	Blanco y celeste listado, G. colorada
S. Silva	Indígena	9 **Fredegunda**	44	5	1|2	Fío	Sin anteced.	Morada, M. moradas, G. oro

CUARTA CARRERA A LAS 16.00 Premio ATLETISMO.— Para no ganadores de $ 3,000 en premios o que se avalúen par rematarse en $ 1,500.—Peso de reglamento. —Descargo de un kilo por cada $ 200 ménos ganados. — Inscripción: $ 20.—Premios: $ 1,000 al 1.o y 100 al 2.o. — Distancia: 1,000 metros.

PREPARADOR	DUEÑO	NOMBRES	PESO	EDAD	SANGR	PADRE	MADRE	TRAJE DEL JINETE
J. D. Pizarro	L. A. Pavon R.	1 **Number One**	56	5	F	Orán	Surestada	Blanco cr. ar., M. blancas, G. aromo
J. B. Castro	C. Amaro	2 **Furlana**	51	4	F	L'Aiglon	Fricka	Granate azulino, G. blanca
I. Tapia	J. D. Pizarro	3 **Colón**	49	3	F. S.	Etolo	Kirry	Verde, mangas verdes, Gr. café.
V. Jofré	R. López	4 **Ratisbona**	46	4	15|16	Royal Flight	Terraza	Morado torn. adornos y coc. oro
A. Aguilera	Index	5 **Mr. Asquith**	46	7	F	Heliotrope	Scotch Mince	Amarilla, M. chocolate, G. chocolate
E. Pérez	F. Duhart	6 **Cidra**	44	6	1|2	L. Atkinson	Chilena	Azul cruzado oro, G. azul
J. D. Pizarro	A. Ortega	7 **Tamiz**	40	5	15|16	Turín	Clorinda	Cáscara guinda, G. cáscara

QUINTA CARRERA A LAS 16.30.— Premio STADIUM. — Omnium Handicap. — Inscripción: $ 20. —Premios: $ 1,300 al 1.o y 200 al 2.o. — Distancia: 1,400 metros.

PREPARADOR	DUEÑO	NOMBRES	PESO	EDAD	SANGR	PADRE	MADRE	TRAJE DEL JINETE
Urbion	Propietario	1 **Cuncuna**	58	5	F. S.	Barsac	Arjentee	Salmón, mangas verdes, Gr. verde.
El Laurel	P. Polanco	2 **Piragua**	53	5	F. S.	Pirapó	La Cordillera	Azul, coloradas, Gr. blanca.
D. Dighero	P. Boncerio	3 **Cadorna**	51	3	1|2	Pioneer	Sin anteced.	Blanca, M. azules, Gr. azul.
D. Venegas	L. Aravena	4 **Jacob**	49	6	1|2	Scarpia	Sin anteced.	Morado lun. blancos, Gr. oro.
L. Araya	M. Collao	5 **Sol de Oro**	48	4	F. S.	Le Rappel	Jiroflé	Lacre, M. moradas, Gr. morada.
E. Pérez	Propietario	6 **Pale Ale**	43	6	1|2	Fío	Tuña	Blanco cr. azul, M. lacres, Gr. celest.
D. Velásquez	P. Espinosa	7 **Bufonada**	41	4	F	Orán	Pompadour	Am. y neg. list., M. blancas, G. am.
N.o 13	L. Navarro	8 **Blue and White**	41	4	F. S.	Mead	Nepia	Blanco y cer. por mitad, Gr. cereza.

SEXTA CARRERA A LAS 17.00.—Premio FOOT-BALL. 2.a série. —Handicap. — Para hacks. — Inscripción: $ 15. — Premios: $ 700 al 1.o y 100 al 2.o. — Distancia: 900 metros.

PREPARADOR	DUEÑO	NOMBRES	PESO	EDAD	SANGR	PADRE	MADRE	TRAJE DEL JINETE
J. A. Sánchez	P. Leiva	1 **Cara o Sello**	60	7	1|2	Coracero	Sin anteced.	Lacre, M. blancas, G. lacre
Chacabuco	S. González	2 **Viñita**	55	4	3|4	Rolando	Holanda	Colorada, M. azules, Gr. blanca.
M. Soto	E. Dighero	3 **Yencumón**	51	3	F	Orwin	Rinconada	Verde cr. blc., M. lacres, G. lacre
M. Collao	L. Araya	4 **Perfido**	50	4	1|2	Le Rappel	Chilena	Lacre, M. moradas, G. morada
A. Muñoz	J. La Paz	5 **Bruja**	50	4	3|4	L'Aiglon	Dormida	Celeste, M. celestes, G. rosada
Propietario	M. Vargas	6 **Rolandito**	46	5	3|4	Rolando	Raining	Granate cruz. amarilla, G. granate
G. Schlack	R. Amaro	7 **Pelucón**	43	4	F. S.	Pirapó	Alta Gracia	Blanco y neg. listado, Gr. blanca.

SEPTIMA CARRERA A LAS 17.30.—Premio GIMNASIA. — Omnium Handicap. — Inscripción: $ 20. —Premios: $ 1,000 al 1.o y 200 al 2.o. — Distancia: 1,100 metros.

PREPARADOR	DUEÑO	NOMBRES	PESO	EDAD	SANGR	PADRE	MADRE	TRAJE DEL JINETE
H. Pérez	Propietario	1 **Guardián**	58	6	3|4	Almendro	Guardiana	Lac. y blc. list. M. lacres, Gr. lacre.
S. González	S. Pizarro	2 **Lorna**	55	4	3|4	Altanero	Quitz	Verde manz., braz. amar., G. ama.
J. D. Pizarro	A. Ortega	3 **Punch**	54	6	7|8	Pirapó	Luz Blaise	Cáscara guinda, G. cáscara
S. Silva	G. de la Cerda	4 **Daring**	52	5	1|2	Alanés	Sin anteced.	Rosa seca lunares y anillos az., G. a.
R. Ovalle O.	C. Lacalle	5 **Gloire du Chili**	50	5	F. S.	Barsac	Gloriole	Azul y oro, listado, Gr. oro.
V. M. Toledo	G. Avila	6 **Caupolicán**	43	5	F. S.	Oviedo	Realidad	Azul, M. verdes, Gr. lacre.

PRONOSTICOS

Diarios y Revistas	1.a carrera	2.a carrera	3.a carrera	4.a carrera	5.a carrera	6.a carrera	7.a carrera
La Nación	Corbeta Sedinán Agorera	Tenebrosa Mañana Grano de Oro	Lyble Fredegunda Cabrito	Number One Furlana	Cadorna Jacob Piragua	Pérfido Rolandito	Daring Guardián
Deutsche Zeitung	Sedinán Avasallador Agorera	Mañana Grano de Oro Tenebrosa	Fredegunda Nail Cabrito	Furlana Number One	Cadorna Jacob Piragua	Pérfido Rolandito	Guardián Daring
El Eco Sportivo	Sedinán Agorera Avasallador	Tenebrosa Mañana Grano de Oro	Lyble Nail Fredegunda	Number One Furlana	Piragua Cadorna Jacob	Pérfido Rolandito	Daring Guardián
El Derby	Agorera Muñeco Miss Black	Mañana Grano de Oro Tenebrosa	Burrito Cabrito Splin	Number One Cidra Furlana	Cadorna Blue and Withe Jacob	Pérfido Rolandito	Lorna Guardián
El Brujo del Turf	Avasallador Miss Black Miseria	Grano de Oro Tancredo Mañana	Splin Nail Fredegunda	Number One Cidra Colón	Cuncuna Cadorna Jacob	Bruja Rolandito Pérfido	Daring Guardián Punch

La Moda se impone

usando las elegantes corbatas tejidas y Papillon, colores y dibujos exclusivos de **La Corbatinera**

a $ 1.80 - 2.90 - 3.50 - 4.80 - 5.80 - 6.90 - 7.90 - 8.50 - 10 - 12

Considerables rebajas comprando más de una.

OBSEQUIO Regalamos Carnet con 17 olo descuento y un vals "La Corbatinera", última creación del Maestro de la Goya.

Estado 266 - Puente 750

8495-28-j

FIERRO EN BARRAS
PLANO Y REDONDO, IMPORTADO
De todas dimensiones. Ofrece
- para entrega inmediata: -
WILLIAMSON & Cía.-Bandera esq. Catedral
24-j

DEPORTES

El gran campeonato atlético nacional de mañana

El Domingo próximo se dará cita en el Estadio de "Los Leones", nuestro mundo deportivo, a presenciar el torneo nacional organizado por la Asociación de Sports Atléticos de Chile.

A las 9 horas comenzarán las eliminaciones de las carreras de 100 y 200 metros planos y 110 metros vallas. Habrá almuerzo en la cancha para los que lo deseen y después de éste a las 14, con la carrera de 1 hora. Seguirán desarrollándose las pruebas de saltos y lanzamientos, intercalándose las carreras de 400, 800 y 1,500 metros planos en las cuales se medirán los mejores elementos representativos de las Asociaciones afiliadas.

El Directorio de la Asociación de Sports Atléticos de Chile no ha omitido sacrificio alguno para dejar la cancha en espléndidas condiciones, tanto para los concursantes, como también para los espectadores. La pista pedestre ha sido cuidadosamente revisada y las amplias tribunas ofrecerán al público las mayores comodidades.

En las competencias más importantes, como lo son las carreras de 100 y 400 metros, posta de 1,800 metros, plana de 1,500 y 1 hora, se disputarán valiosos premios y nos merece citar las copas donadas por las siguientes instituciones: Sportverein, Federación Sportiva Nacional, Club Militar, Asociación de Sports Atléticos de Chile y de don Jorge Matte; las que deberán ser ganadas dos años consecutivos y tres intercalados.

Para dar mayores facilidades al público que desee adquirir las entradas con anticipación, se ha dispuesto que éstas puedan ser adquiridas en las Confitería Palet y Olimpia y en La Metrópole, de los señores Espejo Hnos, en la Pasaje Matte, hasta hoy Sábado 26, a las 19 horas, y el valor será de $ 2.00 en tribunas y $ 1.00 entrada general.

La lucha caballerosa, cuando hay buenos contendores frente a frente, levanta los espíritus y ennoblece los sentimientos.

Hay deportes en que los espectadores con sus gritos a veces algo salidos de tono, hace que la lucha degenere con grave perjuicio para los competidores y para el público; pues en vez de ser una lección sportiva de caballerosidad, remueve los malos instintos de la gente.

En el atletismo, esto por suerte difícilmente ocurre y la lucha siempre es noble y generosa, luego una excelente lección para todos. El público aplaude como es justo lo haga, pero no va con sus gritos contra la persona o personas que no cuentan con su simpatía. Cierto es en verdad que el atletismo en cuanto a esto, mejora de día en día y seguirá mejorando.

El Domingo 27 tendremos ocasión de presenciar encuentros que prometen ser muy emocionantes: se medirán atletas de lo mejor de Chile venidos de Valparaíso, Concepción y Talcahuano para presentarles lucha a los magníficos elementos de Santiago, que en su mayoría fueron los representantes de Chile en los juegos de Buenos Aires. Con excepción de Urzúa y de Cortesse, que están enfermos, se presentarán todos los aficionados del triunfo de Mayo y tendremos por delante la mejor tarde deportiva desde hace muchos años.

En parte, éste es el primer ensayo que nos dirá más o menos con fijeza, quiénes irán a representar a Chile en Montevideo y ponerse contra los nuevos elementos que el Dr. Ghigliani prepara con tanto cuidado.

Los números del programa del Domingo nos traerán más de un récord y basta con nombrar a los señores Kilian, Asenjo y Rosenqvist en los 110 metros vallas y el corredor de Concepción señor Messing, aún desconocido para nosotros, para tener la certeza de que esta carrera será emocionante. En la garrocha Sansot, E. Fonck y Reccius y en los 1,500 metros Jorquera y Baeza el nuevo recordman de la distancia, tendremos dos soberbias pruebas para aquilatar el mérito de rivales que se merecen.

En el lanzamiento del martillo, tenemos otra incógnita; Warnken y Momberg de Concepción, Hammersley de Valparaíso y Gazmuri, Kilian de Santiago, tendrán a los espectadores pendientes de ellos.

Los aficionados de Santiago tienen, una ruda labor por delante.

Como en los torneos anteriores, muchas personas no sabían cuál es el mejor camino para el Estadio de Los Leones, donde se celebra el Campeonato Nacional, consideramos conveniente dar los datos siguientes para evitar las aglomeraciones:

Para peatones el mejor recorrido es vía línea 27. Los Leones hasta la Avenida Lyon o Avenida Los Leones al preferir los camiones que harán el servicio hasta el Estadio.

Para los automóviles o coches la Avenida Los Leones.

En esta forma se evitará el polvo tan molesto para los que prefieren llegar a pie por Avenida Lyon.

FOOTBALL

EL CUADRO DE SANTIAGO QUE JUGARA CONTRA CONCEPCION.—Ayer quedó constituído el equipo que representará a la Asociación Santiago en el entreciudades por el trofeo "Alfredo Escobar", que se realizará en Concepción el día 1.o de Noviembre.

Lo forman los siguientes jugadores:

Robles
H. Parra, G. Guzmán
Abello, Pastene, Díaz
Allende, Zapata, Berríos, Grebe
Rodríguez

Suplentes: Urrutia, Bascuñán, Hevia, Lara, Rendich, Jara y Torres.

Si se juega el día 3 con Talcahuano, es muy probable que actúen en ese encuentro las reservas, que dicho sea de paso son dignos de figurar en el equipo.

ASOCIACION DE FOOTBALL DE SANTIAGO.—Los equipos que tienen partidas oficiales mañana en la tarde deben pasar a retirar hoy, a la secretaría, Santo Domingo 1225, sus entradas liberadas.

LIGA NACIONAL DE FOOTBALL. — Además de las partidas anunciadas en nuestra edición de ayer, para el día de mañana se efectuará el encuentro:

D. Portales v. Menadier; cancha Independencia N.o 2; hora 15 3|4 (3 3|4 P. M.); réferee señor Roberto Miranda.

ASOCIACION ESCOLAR DE DEPORTES.—Internado Barros Arana v. Escuela Normal.—Mañana es un gran día para los escolares, pues el calendario de la Asociación ofrece la partida final del año. entre los equipos representativos de estos establecimientos. Se realizará a las 14 horas (4 P. M.) en la cancha Metropolitana.

ASOCIACION ESCOLAR DE DEPORTES.—Calendario para mañana:

Escuela Normal J. A. N. v. Internado Barros Arana; cancha Metropolitana; hora 14 (2 P. M.) árbitro G. Aikmann.

Liceo Amunátegui v. San Eugenio; cancha Metropolitana; hora 16 1|2 (4 1|2 P. M.); árbitro G. Aikmann.

REPARTICION DE PREMIOS A LOS VENCEDORES DEL CONCURSO ESTUDIANTIL. — En Bandera 657, se efectuará hoy a las 18 1|2 horas (6 1|2 P. M.) la repartición de los premios a los vencedores del concurso organizado por la Asociación de Estudiantes Católicos.

Los interesados que no puedan asistir deberán acreditar a un delegado con poder.

AMISTOSO.— Hoy a las 9 horas en la cancha que el Santiago F. C. posee en la Avenida del Panteón, se efectuará el amistoso concertado entre el Ibérico Balompié y el Morning Star F. C.

Los equipos quedarán constituídos en la siguiente forma:

Ibérico Balompié: Fuentes, Castañer, Ruiz, Forges, Plá (cap.), Lapiedra, Pardo, J. Pozo, Atienza, Pardo A., Muñoz M.

Morning F. C.: Espinosa, Vergara, Castillo, Cabrera, A. Allendez L., Méndez M., Méndez L., Cabrera O., García, Barrera, Cabañas.

Arbitrará la partida el aficionado señor D. Muñoz.

CASA FRANCESA I F. C. V. VEGA Y NORIEGA I F. C. — CASA FRANCESA II V. MATAS II F. C. —Mañana Domingo a las 9 1|2 y 10 1|2 horas, respectivamente, se llevarán a efecto en la cancha de la Escuela de Artes estos amistosos.

SANTA INES DE NOS V. ESCUELA AGRICOLA.— Mañana Domingo se llevará a efecto este encuentro en el vecino pueblo de Nos.

ASOCIACION FERROVIARIA DE FOOTBALL.— Partidas oficiales que se efectuarán hoy en la cancha oficial de la institución:

Casa de Máquinas versus Armadurías; hora 14.30 (2.30 P. M.) réferee señor Alberto Aravena.

Floridor Santis versus Patio Sur; hora 15.45; (3.45 P. M.r réferee señor Héctor Briones Ch.

Tornos versus Andenes Atlético; hora 17 (5 P. M.); réferee señor Alberto Aravena.

"VIDA AL AIRE LIBRE".— Hoy a primera hora aparece el número 26 de esta revista sportiva con un atrayente material de lectura y gráfico.

HIPODROMO CHILE v. CLUB HIPICO.— Este interesante encuentro que se llevará a efecto el Martes próximo, ha despertado especial atención entre nuestros aficionados, en particular entre el elemento hípico de ambos hipódromos.

En los equipos figuran hombres de reconocida competencia, como el internacional Sepúlveda, Palma y Jofré por el Chile; Arredondo, R. Moreno y los players argentinos Gardiazabal y Rena por el Club Hípico.

ATLETICO COMERCIO UNIDO.—Mañana, a las 8 horas, llevará a efecto esta institución su tercer campeonato interno con el siguiente programa: 100, 200, 400, 800 y 1,500 metros planos; salto de la garrocha, salto alto con y sin impulso y 110 metros vallas.

BAQUEDANO STAR F. C. v. NOTICIERO F. C.— Mañana se llevará a efecto en la cancha Academia de Humanidades, a las 14 1|2 horas, ante el árbitro señor Francisco Jiménez, este encuentro oficial por la 3.a División de la Liga Metropolitana.

ASOCIACION ESCOLAR DE DEPORTES.— Calendario para hoy Sábado.— I División B., Instituto Inglés v. Instituto Superior de Comercio.

Cancha Metropolitana; hora, 15 (3 P. M.); referée, señor C. Moraga.

Director de cancha, señor R. Lecaros.

AVIACION

VUELOS DEL AVIADOR FUENTES.— En la secretaría del Aero Club, Huérfanos 1062, se encuentran abiertas las inscripciones para los vuelos con pasajeros que hará el aviador Fuentes en pocos días más.

La inscripción importa cien pesos para caballeros y cincuenta para señoritas.

ASCENSION DEL ORIGONE.— Este Domingo no habrá ascensión del Origone. El curso se proseguirá en al semana entrante.

LA CARRERA A SAN JOSE DE MAIPO.— Las inscripciones se cerrarán hoy.— El primer Domingo de Noviembre se llevará a cabo la carrera de automóviles entre Santiago y San José de Maipo.

Las inscripciones para esta prueba que ha logrado despertar bastante interés entre nuestros sportsmen, se cerrarán hoy a las 18 horas, y se reciben en Ahumada 63.

CICLISMO

UNION CICLISTA DE CHILE. —Esta institución, en su última sesión celebrada el 24 del presente, acordó:

Mandar una nota a todos los clubs afiliados a esta corporación en el sentido de que velen y cuiden del orden y compostura de sus asociados en los diversos torneos que se organizan.

Aceptar la renuncia que hizo del cargo de secretario el señor Rigoberto Saavedra y nombrar en su reemplazo al señor delegado del mundial Club Ciclista, don Florindo Donoso Espinosa.

LA EXCURSION A APOQUINDO. DEL CLUB CICLISTA CHILE.— Varios socios de este club efectuarán mañana una excursión de ida y vuelta a los baños de Apoquindo, como entrenamiento para la gran excursión a San Fernando que se llevará a efecto el 1.o de Noviembre.

La partida se dará a las 6 horas, de Avenida Matta esquina de San Diego.

ROYAL CLUB CICLISTA.—Este club en junta general celebrada últimamente, eligió el nuevo directorio que regirá los destinos de la institución durante el año 1919, y quedó compuesto de la siguiente manera:

Presidente honorario, señor Manuel Marín.

Socio honorario, señor Miguel Bestard.

Presidente efectivo, señor Francisco Juillet (reelegido).

Vice-presidente, señor Antonio Bestard.

Tesorero, señor uan Bertard.

Secretario, señor Oscar López S. M. (reelegido).

Pro-secretario, señor Alberto de la Fuente.

Directores, señores: Alfredo Juillet, José López S. M., David Basaure y Horacio Acevedo (reelegido).

Delegados ante la Unión Ciclista de Chile, señores: Francisco R. Juillet y José López.

—Junta general para hoy en Rosas 1216, hora de costumbre.

AUDAX CLUB CICLISTA ITALIANO.— Ayer se cerraron las inscripciones para las carreras que se llevarán a efecto mañana en el Velódromo de la Sportiva a beneficio de la Escuela Pedro N. Silva.

Dada la calidad y el número de los competidores que actuarán, tanto de la capital como de provincias, podremos presenciar en este torneo una reñida lucha. El vencedor de los 30,000 metros del mes de Agosto señor Benítez del Español de Valparaíso que tiene en su haber un tercio de la Copa Cintolessi hará acto de presencia en esta carrera, compitiendo una vez más con Alejandro Vidal el gran corredor del Centenario, poseedor también de dos tercios de la copa.

CLUB CICLISTA IBERICO.—Damos a continuación los puntos donde están abiertas las inscripciones para las grandes carreras que este club efectuará el Domingo 3 de Noviembre, en el Velódromo de la Unión Ciclista Sportiva de Chile. Casa de don Julio Hamel, Alameda 1932; Beltrán Tisné, Castro 141; Carlos Friedemann, Moneda 1021; y Cecilio Moreno, San Pablo 3118; se cerrarán impostergablemente el Jueves 31 del corriente.

EXCURSIONISMO

CUERPO GALVARINO.—Cita para hoy Sábado a excursión al Cerro de las Grutas (Barrancas).

Tenida: civil, con equipo completo.

Hora: 24 horas (12 de la noche).

Punta de partida: San Miguel 79.

CARNEROS
Hapshire Down
Del Criadero SAN CARLOS, de don José Luis Coo. Entregas desde el 1.o de Noviembre.
Agentes exclusivos:
Santa Cruz & Co.
Morandé 330. - Casilla 2926
Teléfono 1881
8388-28-j

DELICIAS 2602, esquina de Molina
Debe de saber Ud. que es la mejor Fábrica de Calzado que hay en Santiago. Vendemos todos los artículos casi regalados, sólo porque justifiquen la verdad de nuestros avisos y la calidad del Calzado.
"LA UNIVERSAL"
DELICIAS 2602, esquina de Molina
Grandes rebajas para las familias que compran varios pares de una vez.
Lorenzo Amengual SUCESOR DE Melis y Marqués

GUIA PROFESIONAL

ABOGADOS

ARTURO ALESSANDRI
ARTURO ALESSANDRI RODRIGUEZ
VICTOR ACEVEDO LECAROS
Domicilio y estudio. Delicias 1158. Horas de oficina de 9 a 11 1|2 y de las 16 a las 18.30. Teléf. Ing. 1414. Teléf. Nac. 183.

ERNESTO BARROS JARPA
Gálvez 88. Teléfono 1845.

CARLOS BORDEU ALEMPARTE
Estudio de don Pedro N. Pineda. Blanco 917. Valparaíso.

ENRIQUE BERMUDEZ
ANTONIO IBAR
AUGUSTO ESPEJO PANDO
Morandé 239, altos. x-8999-14-k

VICTOR CELIS MATURANA
RAMON BRIONES LUCO
LEON DEPASSIER
Oficina de asuntos judiciales. Morandé 432. Casilla 2853.

J. ENRIQUE COSTA Y JORGE COSTA
Teléfono 1076.—Santo Domingo 1131.

LUIS MALAQUIAS CONCHA S.
Asuntos civiles, criminales: accidentes; apelaciones. Compañía 1065. Casilla 1088.

ALCIBIADES CARRILLO
Morandé 131. Casilla 1214.

CLARO Y Cía.
Luis Claro Solar.—Samuel Claro Lastarria.— Héctor Claro Salas.—Fernando Claro Salas.—Morandé N.o 281. Teléf. 2355.

ALBERTO DURAN B.
Santo Domingo 1145. Casilla 2914.

FERNANDO ERRAZURIZ TAGLE
Estudio: Morandé 434. De 10 a 12.—De 14 a 18.

HERNAN ECHEVERRIA CAZOTTE
Huérfanos 1235. Domicilio: Carrera 172.

JORGE ERRAZURIZ TAGLE
Morandé 434. Casilla 2592.

NICANOR ELGUETA N.
Galería Alessandri 19-A (altos). Teléfono Inglés 586.

DANIEL FELIU.
OSCAR FELIU H.
Merced 557. Teléf. 582. Casilla 3277.

FERNANDO FIGUEROA VIAL
CARLOS VICUÑA FUENTES
Estudio: Catedral 1355. Casilla 3694. Teléfono 930.

MARTIN FIGUEROA ANGUITA
San Antonio 717. Teléfono 1681.

ARTURO FERNANDEZ PRADEL
Morandé 450. Teléfono Inglés 27.

GALVARINO GALLARDO NIETO
Ahumada 168, altos. Teléf. 2343.

JORGE GALLARDO NIETO
Asuntos civiles y criminales.—Morandé 356.—Teléfono 1956.

EDUARDO GREZ PADILLA
Morandé 466. Casilla 1159.

MANUEL GAETE FAGALDE
Notario-abogado. Huérfanos 1242. Casilla 3113. Teléfono Inglés 1355. De 9 a 18.30. Domicilio: Vergara 261.

MANUEL GARCIA FRIAS
Agustinas 1330. Teléfono 2241. Casilla 1949.

OSVALDO HEVIA L.
Morandé 244. Casilla 1831.

BERNARDINO LEIVA
Abogado. Bandera 526. x-9168-21-a

ALFREDO MESA CAMPBELL
Morandé 466. Casilla 3446.

MANUEL MERINO E.
Arturo Prat 506. Estudio: Huérfanos 1235. Casilla 2407. Teléfono 2077.

LORENZO MONTT
AMBROSIO MONTT WILMS
Compañía 1207.

CARLOS MIRA B.
Estudio: Bandera 152.

GUSTAVO KALWASSER DIAZ
Estudio: Huérfanos 1153. Casilla 855.

MANUEL OLIVA
Estudio: Morandé 450. Atiende preferentemente juicios comerciales y criminales.

JULIO PIWONKA J.
Estudio: Huérfanos 1235. de 14 a 16.

ROBERTO DE PETRIS
Morandé 251. Teléf. 868. Cas. 4044. Juicios civiles, criminales y de comercio. Asuntos de jurisdicción voluntaria. Alegatos de provincia. Consultas.

RAMON SEGUNDO JIMENEZ
Morandé 450. Piso 2.o, oficina 33. De 10-11 y 15-17.

MOISES POBLETE TRONCOSO
Casilla 375. Compañía 1238.

ARMANDO QUEZADA ACHARAN
PEDRO AGUIRRE CERDA
PEDRO DAZA BRANTES
Casilla 2861. Morandé 432.

CARLOS A. RUIZ B.
Morandé 432.

ALVARO RIVEROS A.
Santo Domingo 1175.

FERNANDO SANDOVAL HURTADO
Especialidad asuntos comerciales. Compañía 1065. Hora: 15 a 16. x-7206-25-1

ENRIQUE TAGLE MORENO
Estudio: Morandé 426.

HUMBERTO TRUCCO
Oficina Ossandón. Huérfanos 1080.

LEOPOLDO URRUTIA
Banco Hipotecario de Chile, de 11 a 12 Santa Rosa 128. de 14 a 18.

ROBERTO URZUA PUELMA
Agustinas 1972.

BELISARIO VIDELA PRIETO
Morandé 299. Casilla 2779. Teléfono 2315.—9 a 11,—14 a 18.

JORGE VARAS VELASQUEZ
Huérfanos 1350. Estudio de don Miguel A. Varas H.

PEDRO N. PINEDA
PEDRO PINEDA RIOS
JOSE M. RIOS ARIAS
Abogados.—Valparaíso, Blanco 917. Casilla 1163. Teléfono 1288.

MEDICOS

Dr. ARNELLO
Ex-ayudante profesor Navarro. Anestesia general. Cirugía venereas. Consultas: García Reyes 17, 12 a 14. Hospital San Vicente Paul: 16 a 18.

Dr. LEONIDAS AGUIRRE A.
Especialista enfermedades de niños y afecciones pulmonares. Consultas: 10 a 11 y 13.30 a 15.30. San Francisco 116.

Dr. ALFREDO ALCAINO
Garganta, nariz, oído. Especialista Hospital Niños. Dieciocho 257, 14 a 17.

Dr. AMENABAR OSSA
Oculista, 14 años en Europa, 3 años médico-director del Hospital de Ojos condado de Stafford (Inglaterra). Merced 494. De 13.30 a 16.

Dr. LUIS AGUILAR
Cirugía, sífilis. Consultas: 13 a 15. San Isidro 229.

Dr. ROBERTO AGUIRRE LUCO
Medicina general. Especialmente niños. Santo Domingo 401. De 13.30 a 15.

Dr. RAMON ARAYA ECHEVERRIA
Dolores desesperantes. Insomnio. Aldeldez. Delirio. Convulsiones y Parálisis. Catedral 1867.

Dr. AMARAL
Estudios en Europa. Partos, enfermedades señoras. Catedral 1964. x8878-12-k

Dr. ARTURO BARRAZA ARAYA
Vías urinarias, sífilis. Puente 557. De 15 a 18.

Dr. L. BORQUEZ SILVA
Estudio en Europa. Medicina interna, pulmón, corazón, estómago e intestinos. Rayos X. Consultas: 14 a 17 (2 a 5). A. Prat 82. Teléfono 6019. Ausente hasta nuevo aviso.

Dr. BUSTOS
Oculista. Vergara 134. Consultas: 13 a 16. Teléfono 2204.

CARLOS BOLIVAR S.
Medicina general. Alameda 294. Consultas: de 13 a 15.

Dr. BISQUERTT
Vías urinarias, sífilis. Se trasladó a Moneda 859. 15 a 18. Casilla 2563.

Dr. BRAGA CASTILLO
Rayos X. Merced 136. Teléfono 1393. Consultas: de 9 a 10 y de 13 a 16.

Dr. CORBALAN MELGAREJO
Moneda 1711. Medicina interna. Sífilis. (Inyecciones venosas con un reciente arsenobenzol).

Dr. CABEZON DIAZ
Enfermedades de niños. Ortopedia y Cirugía. Consultas: 13 a 15. Dieciocho 289.

Dr. PAULINO DIAZ
Moneda 1963. Teléfono 1178. 13 1|2-16. Sábados 8-12.

Dr. CASTRO OLIVEIRA
Garganta, nariz, oído. Estado 62. De 15 a 18.

Dr. CIENFUEGOS
Enfermedades de niños. Consultas: 13 a 15. Serrano 51.

Dr. CAMPOS MENDEZ
Medicina interna. Corazón, Hígado, Sífilis. 10 a 12. Huérfanos 2311. 14 a 17. Bandera 62.

Dr. LEON CHONCHOL
Titulado en París. Medicina general. Piel, venéreas. Consultas: 14 a 17. Santo Domingo 789.

Dr. LEONIDAS CORONA T.
Laboratorio Clínico. Delicias 868 (frente a Estado). Consultas: de 16 a 18. Teléfono 2483.

Dr. J. RAMON CAMPOS
Piel, venéreas, Pulmón. Vías digestivas. Lastarria 321. Consultas: de 13 a 16. Teléfono 2465.

Dr. MANUEL CALVO MACKENNA
Médico del Pensionado de San Vicente. 13 a 15. Compañía 1509. Teléfono Inglés 596.

Dr. ALVARO COVARRUBIAS P.
Cirugía y enfermedades de señoras. Martes, Jueves y Sábado 14 a 16. Riquelme 124.

Dr. W. E. COUTTS
Estudios en Inglaterra. Consultas: de 13 a 17. San Martín 372.

Dr. ENRIQUE DAVILA H.
Medicina interna. Consultas: de 11 a 12. San Ignacio 243.

Dr. CARLOS DOREN M.
Cirugía, enfermedades de señoras. Delicias 176. Consultas: 14 a 16.

Dr. EUGENIO DIAZ LIRA
CIRUGIA DE NIÑOS Y ORTOPEDIA
Agustinas 1270. Teléfono 2285.

Dr. DIAZ VELASCO
Medicina interna, Niños, Sífilis. Consultas: 13 a 16. Vergara 474.

Dr. RICARDO DONOSO
Estudios en Europa.—Medicina interna, especialmente pulmón, corazón.—Agustinas 619.—13.30 a 15.30.

Dr. JOSE DUCCI
Monjitas 877.—De 14 a 17.

Dr. FRANCISCO EDWARDS
Vías urinarias. Consultas: de 14 a 16. Teatinos 14.

Dr. ESPINA
Rayos X. Estudios en Europa. Medicina interna. Consultas: de 13.30 a 16. Delicias 1228 esq. Gálvez. Teléf. 2102.

Dr. JULIO EASTMAN
Catedral 2673. Consultas: de 13.30 a 15.30. Teléfono 2637. Casilla 1571.

Dr. FUENZALIDA BRAVO
Profesor enfermedades niños. Merced 560. Teléfono 1721. 13.30 a 15.30.

Dr. ARTURO FRITZ
Medicina general. Jefe Policlínica. Piel y Sífilis.—15 a 17. Huérfanos 1353.

Dr. FERRADA ALEXANDRE
Piel-Sífilis-urinarias. Se trasladó a Compañía 1470. Casilla 2868. Consultas de 14 a 17.

Dra. MARINA FUENZALIDA
Unicamente señoras y niños.—Consultas: de 13 a 15. San Martín 41.

Dr. ENRIQUE GABLER HERRERA
Medicina general, niños, adultos. Consultas: 10-12. Chacabuco 555.

Dra. JULIA E. GUTIERREZ C.
Partos, señoras, niños.—Delicias 471. Consultas: 13 a 16.

Dr. ERNESTO GREENE O.
Estudios en Europa. Cirugía y ginecología. Consultas: 14 a 16. San Martín 509, esquina Catedral. Teléfono 2860.

Dr. ENRIQUE GONZALEZ H.
Estudios en Europa. Estómago, intestinos, hígado, diabetes, obesidad, reumatismo. De 14 a 16.—Castro 107.

Dr. ARISTIDES GONZALEZ C.
Prof. extraordinario de Obstetricia. Partos, enfermedades señoras. Consultas: 13 a 15. Casilla 1551. Teléfono Inglés 2789. Huérfanos 628.

Dr. LUIS GODOY H.
Cirugía y anestesia general. Consultas: 13 a 15. Delicias 1367. Teléfono 2541.

Dr. GARCIA COLLAO
Ojos, nariz, garganta, oídos. Estudios Europa. 13 a 16. Agustinas 1128.

Dr. GARCIA GUERRERO
Bandera 575. Consultas: 15 a 16. Teléfono N.o 9 (Santa Elena).

Dr. JORGE HERRERA ROGER
Médico Hospital de Niños. Teléfono 2679. Delicias 2568. Consultas: 13 a 15.

Dr. IBARRA LORING
Estudios en Europa. Vías urinarias. Especialmente enfermedades riñón, vejiga, prostata. Consultas: 13 a 16. Nataniel 64.

Dr. ALEJANDRO INFANTE
Enfermedades de Niños. Médico del Hospital de Niños San Luis. Consultas: 13 a 16. Delicias 253.

Dr. ROBERTO JARAMILLO B.
Ejército 707. Teléfono 142. Parque.

Dr. A. KORNER ANWANDTER
Estudios en E. E. U. U. Cirugía, Ortopedia. Consultas: 14 a 17. Santo Domingo 623.

Dr. ANDRES KOENIG
Hidroterapia científica, sistema Kneipp. Claras 549. 14 a 15.30.

Dr. ARMANDO LEON I.
Médico-cirujano. Catedral 1642. Consultas: 13 a 15.

Dr. LEA-PLAZA
Enfermedades del sistema nervioso. Monjitas 303. 13-15.

Dr. F. LANDA Z.
Médico de ciudad de Santiago. Rosas 1050. Teléfono 1003. Piel. partos. Enfermedades señoras. 13 a 16.

PROFESOR LUCO
Enfermedades nerviosas y mentales. Se trasladó Merced 336. Consultas: de 13 1|2 a 14 1|2.

Dr. MORAGA FUENZALIDA
Medicina y cirugía de niños. Cochrane 118. Teléfono 2804. 13-15, menos los Martes.

Dr. ITALO MARTINI Z.
Ojos, oídos, nariz y garganta. Delicias 227. Consultas: 14-16.

Dr. JUAN MONTENEGRO
Enfermedades de niños. Compañía 1770. Teléfono 2120. Regresó.

Dr. MONTERO
Profesor de dermatología, sifilografía. Piel. Sífilis, genito urinarias. Prat 309.

Dr. MORALES VILLA-BLANCA
Prat 356. Consultas: de 14 1|2 a 17 1|2.

CORA MAYERS G.
Médico-Cirujano. Niños y señoras; consultas: de 16 a 18. Compañía 1607.

Dr. MEZA OLVA
Estudios en Europa. Medicina interna. Especialmente pulmón, corazón, riñones, sífilis. Laboratorio clínico. Consultas: 15-16. Dieciocho 268.

PROFESOR MUJICA
Oculista.— Recoleta 868. Consultas: 10 a 12 y 13-14.

Dr. MOUAT S.
Ginecología-Partos. Ex-jefe de Clínica Ginecológica Dr. Korner. Se trasladó a Av. Brasil 25. Consultas: 13-16.

Dr. AURELIO MORALES
Vías urinarias. Sífilis. Lira 21. 17 a 19.

D.r BASILIO MUÑOZ PAL
Médico-cirujano. Catedral 1588. Consultas: de 15 a 16 horas. 31-j

Dr. AURELIANO OYARZUN
Medicina general. Consultas. 13-15. Santo Domingo 1254.

Dr. OTTO PHILIPPI
Enfermedades de Niños. Santo Domingo 820, esquina San Antonio. Consultas: 13-15. Teléfono 2415.

Dr. F. PUGA BORNE
Delicias 1039. Consultas: de 14-17.

Dr. RICARDO PERALTA G.
Cirugía general, especialmente de niños. Claras 471.

Dr. DAVID PULIDO I.
Enfermedades de Niños. Santo Domingo 1646. Consultas: Independencia 287. 13 1|2 a 16 1|2.. Teléfono 2152.

PROFESOR PARDO
Cirugía y enfermedades de señoras. Consultas: de 14-16. Ejército 119.

Dr. PRUNES
Estudios en Europa. Jefe de Clínica. Piel. Sífilis. Venéreas. Merced 490. Casilla 2894.

Dr. MARCIAL PARADA
Oídos, nariz, garganta, de 15-17. Delicias 1626. x-8817-10-a

Dra. ERNESTINA PEREZ
Se trasladó a Compañía 1289, casi esquina de Teatinos. Consultas: de 14-17.

Dr. PAREDES F.
Medicina. Cirugía. Especialmente enfermedades señoras. Amunátegui 33. 14-17.

Dr. LUIS QUINTEROS ENCINA
Médico-legista. Cirugía. Partos. 13-15. Alameda 239.

Dr. EDUARDO DE RAMON
Cirugía, enfermedades de señoras. Consultas: 13-15. Maestranza 340.

Dr. JOEL RODRIGUEZ P.
Estudios en Europa. Medicina interna, especialmente estómago. Intestinos. Rayos X. Consultas: 14-16. Claras 431.

Dr. F. RAYO RIQUELME
Cirugía, ginecología. Sífilis. — Lira 268. Lunes, Miércoles. Viernes, 13-15 Martes, Jueves, Sábado, 17-18.

Dr. CARLOS A. SOMMERS
Consultas: 13-15. Agustinas 1876.

Dr. OSVALDO SALAS C.
Catedral 2531. Medicina de adultos y niños. Sífilis. Consultas: 13-16. Teléfono 2791.

Dr. SANTANDER
Medicina interna, estómago, intestinos, rayos X. Laboratorio: Moneda 821.

J. SOHWARZENBERG L.
Enfermedades de niños. Consultas de 13-15, excepto Jueves y Sábado. San Antonio 275. Teléf. Ing. 1344.

Dr. RAMON SILVA LEON
Enfermedades de señoras y partos. Catedral 1611.

Dr. STUARDO
Estudios Europa. Enfermedades niños. Consultas: 13-16. Agustinas 1684.

Dr. SUAREZ ALVAREZ
Especialmente afecciones de la vista. Agustinas 853. Consultas: 13-15.

Dr. TORRES TORRES
Jefe Clínica Prof. Korner. Enfermedades señora, cirugía. Catedral 1240, 15 1|2-17.

Dr. MANUEL A. TORNERO
Piel, Sífilis y venéreas. Maturana 439.. Consutlas: 13 1|2 14 1|2-18 20.

Dr. UNDURRAGA
Corazón, Arterio-esclorosis, Reumatismo, Masaje eléctrico. Agustinas 1230. De 13-15.

Dr. P. VALENZUELA LARRAIN
Cirugía General. Ginecología. Consultas: 13-15, menos los Viernes Catedral 2092.

SIFILIS Y VENEREAS
Dr. Félix Grohnert B. Consultas: 14 a 17. Moneda 1592.

Dr. VARGAS SALCEDO
Cirujano. Consultas: 14-16. Teatinos 354. Teléfono 1060.

Dr. ARTURO VALENZUELA R.
Estudios en Europa. Tratamiento sin drogas. Cultura Física. Medicación natural. Santo Domingo 843. Consultas: 14-16.

Dr. G. E. VIDAL S.
Consultas: 16-18. Delicias 2646.

Dr. VILLALON
Oculista. Enfermedades de la vista. Estudios en Europa. Domicilio y consultorio. Santo Domingo 606. Consultas: 13-16 1|2.

Dr. ZUÑIGA C.
Partos. Enfermedades de Señoras. Jefe Clínica Obstetricia. Av. España 472. Consultas: 13-15. Teléfono 111. Parque.

Dr. WIREN
Oídos, Nariz, Garganta. Claras 471. Ausente por 15 días.

Dr. WAUGH
Medicina interna, venéreas. sífilis. Reacción Wassermann. Consultas: 14-16. Catedral núm. 1988.
606|914

DENTISTAS

VICTORINO ALONSO
Dentista. Estudios en Philadelphia. Moneda 1164.

LUIS R. BERRIOS MENDEZ
GUILLERMO CARTAGENA
Dentistas. Clínica Dental del Dr. Valenzuela B. Huérfanos 1616. Teléfono 1642.

MAURICIO M. BALTIANSKY
Dentista. Cirugía dental. Enfermedades de la boca.—Arturo Prat 985

Dr. BAHAMONDE INZUNZA
Dentista. Ex-ayudante Clínica Escuela Dental. Extracciones complicadas indoloras. Huérfanos 1353, regresó.

F. CASTRO C.
Dentista. Ayudante Escuela Dental. Especialidad Puentes, Coronas. Estado 250.

CLODOMIRO CONTRERAS
Ayudante Clínica Operatoria Escuela Dental. Maestranza 340. Consultas: de 13 a 18.

Dr. GUSTAVO CERDA LOPEZ
Dentista. Consultas: 9 a 11, 14 a 17. Arturo Prat 1548.

J. A. CASTRO OLIVEIRA
R. CASTRO OLIVEIRA
Estado 62.

FORTUNATO ENCINA F.
Dentista. Trabajos rápidos y eficientes. Agustinas 849.

EDUARDO HOLLSTEIN
Catedral 1787. Consultas: 9 a 13.

MUÑOZ LOBOS Hnos.
Extracciones sin dolor, somnoformo. puentes, honorarios módicos. San Diego 307-448.

PEDRO A. MENDEZ
Estudios en Estados Unidos y Europa. San Antonio 451.

Dra. ELVIRA ROSAS S.
Bandera 76.

Dr. JOSE MARIA SAAVEDRA
Especialidad Ortodoncia. Compañía 1458. Teléfono 1518.

Dr. LUIS PELLISA C.
Especialidad puentes, coronas y planchas. Se trasladó Agustinas 849. Casilla 775.

RAFAEL URQUIETA S.
Dentista. Trabajos rapidos. Agustinas 853.

Dr. J. UGARTE DONOSO
Compañía 1470.

FELIX VASSI R.
Puentes, coronas, extracciones sin dolor. Ayudante Escuela Dental. Delicias 868.

ALEJANDRO VALENZUELA DIAZ
Compañía 1731. Ayudante Escuela Dental. Especialidad extracciones somnoformo.

CORREDORES

CARLOS ROMERO A.
170-Bandera 170. Casilla 2878. Acciones y bonos.

LUIS RAMIREZ SANZ y AUGUSTO OVALLE CASTILLO
Bandera 51-55. 2511-Teléfono Inglés 2511.

RAIMUNDO URETA E.
Acciones y Bonos. Agustinas 1085. Teléfono 996. Casilla 1245.

COMISIONISTAS

LUIS AYALA C.
Compra-venta de propiedades. Préstamos Hipotecarios. Comisiones en general. Catedral 1131. Ofic. 4.

ARQUITECTOS

ENRIQUE TORRES
Oficina: Galería Alessandri 3-A. Teléfono 275 Central.

EDUARDO TASSO
Construcciones, transformaciones y reparaciones. Honorarios 8 o|o. Planos, presupuestos.—Agustinas 1268.

INGENIEROS

ALBERTO LARENAS F.
Ingeniero. Claras 162. Casilla 420.

OFICINA TECNICA
Lorenzo Claro Lastarria, Ingeniero Civil. Morandé 235. Teléfono 1963. Casilla 1491.

MATRONAS

LUZ A. DE BUSCHLOH
Matrona. Asistencia toda hora. Manuel Montt 2555.

MARIA KEMNER v. DE C
Matrona. Recibe enfermas de provincias. Sazie 1954. C. 17, de 13-15

RITA COSTA DE SANCHEZ
Matrona. — Trasladóse a Huérfanos 2428.

CELIA CASTILLO
Matrona Ginecologista. Clínica Privada. Atiende llamados fuera Santiago.—U. Americana 32.

CLINICA
Ana G. Vargas Barrera.—Partos enfermedades, señoras. Recibe pensionistas. Cochrane 985. x-8005-17-j

CLINICA PRIVADA DE OBSTETRICIA
Señora Reyes. Matrona Ginecologista. Dormitorios higiénicos. Establecimiento montado según últimos adelantos. Atendido por dos cirujanos especialistas. Recibo enfermas toda partes del país. Curaciones internas. Partos indoloros, absoluta seguridad. Precios módicos. Consultas gratis. Esmeralda 636.

JULIA MORENO
Clínica. Pensionistas, Partos indoloros. Curaciones internas. Coquimbo 1179.

MERCEDES ROJAS
San Diego 932. Recibe enfermas cualquier tiempo. Consultas privadas, precios módicos.

CARMELA TORO G.
Recibe pensionistas. Chacabuco 662.

"PENSIONADO MURFFI"
Parto pensión $ 40. Curación flores blancas. Exámenes gratis. Pago vencido. San Diego 360.

VARIOS

"INSTITUTO TAQUIGRAFICO PITMAN"
BANDERA 84.—SANTIAGO
Oficina N.o 1
Enseña taquigrafía comercial en inglés y castellano. Traducciones.

MASAJE
S. N. Hayashi, médico masagista. Estudios en Tokio. Especialmente enfermedades articulares, musculares. Reumatismo, estitiquez, parálisis. Gimnasia médica. Consultas: 2-4 —Claras 490.

MASAJE SUECO
Gimnasia médica, enfermedades articulares, musculares, parálisis, reumatismo, neuralgia, estitiquez, obesidad, mala circulación, etc. Tratamiento científico, desviación espinal dorsal. Sólo a señoras y niños.—Hanna Widen, titulada en Estocolmo. Claras 46. Consultas: 13 a 15.

ZURCIDOS INVISIBLES
Especialidad virar trajes caballeros. Cóndor 1168.

CONSULTORIO FEMENINO DE CULTURA FISICA
Vello.—Extracción segura por señoritas competentes bajo vigilancia médico. Masaje, gimnasia, hidroterapia, electricidad, etc. Trátanse niños mal desarrollados, anemias, estitiquez, reumatismo, obesidad, enfermedades respiratorias, digestivas, defectos pecho, columna vertebral o cara, como cutis seco o grasoso, espinillas, lunares, cicatrices, etc. Masaje de belleza, manual y eléctrico. Santo Domingo 848, entre 21 de Mayo y Santo Domingo.

INSTITUTO DE BELLEZA ELVA S. DE TAGLE
Vello. Tratamiento Bizzarnini, extráelo radicalmente, doy prueba. Se trasladó Agustinas 1232.

"INSTITUTO TAQUIGRAFICO PITMAN"
BANDERA 84.—SANTIAGO
Enseña taquigrafía comercial en inglés y castellano. Traducciones.

SOCIABILIDAD OBRERA

Unión de los Tipógrafos.—Su aniversario.—Pasado mañana es el día fijado para conmemorar el cumpleaños de esta vieja institución. Con este objeto se servirá a medio día un banquete campestre en una quinta del Llano Subercaseaux, y por la tarde en el local social se efectuará una matinée, donde podrán concurrir las familias de los socios.

Vendrán a solemnizar estas fiestas representantes de las sociedades congéneres de Valparaíso. Se ha invitado a varios presidentes de corporaciones amigas de la capital.

El resultado de las adhesiones para el banquete promete que resultará espléndido, tanto por su número como por el servicio que se hará.

La comisión que lo tiene a su cargo, deseando que participen en él el mayor número posible, ha acordado recibir adherentes hasta hoy en Eyzaguirre 726 y en el local social mañana Domingo, de 9.30 a 11 horas.

Partido Obrero Socialista.— Hoy a las 20.30 horas, efectúa esta colectividad socialista su segundo torneo doctrinario, dedicado a sus socios, simpatizantes y público en general.

El programa es el siguiente:

1.o Obertura a guitarra.
2.o Por qué soy socialista, por José Toledo.
3.o Justicia, poesía, declamada por Luis Lagos.
4.o El socialismo y la guerra, conferencia por V. N. Roa Medina.
5.o Diálogo, por Lipe y Lopa.
6.o Solo de guitarra, por Lorles Bustos.
7.o Los Inmigrantes, poesía declamada por Trabuco.
8.o Disertación de actualidad, por C. Berríos.

Entrada: 20 centavos. Local: Eyzaguirre 106.

Mañana Domingo mitin en la Plaza de Armas, a las 11 horas sobre el abaratamiento de la vida.

Sociedad Camilo Henríquez.— Esta institución ha entrado en franco funcionamiento.

El secretario de la institución atenderá en San Francisco 180 desde las 14 horas hasta la salida del diario "La Opinión", todos los días los reclamos de los socios y solicitudes de los que deseen pertenecer a ella.

La asamblea última tomó el acuerdo de dar espera de un mes para que declaren los que han sido socios, si desean seguirlo siendo.

Sociedad Manuel Rodríguez.— Se cita a junta general extraordinaria para hoy a las 21 horas.

Se tratará del balance de lo que va corrido del año societario; elección de reemplazante a algunos directores inasistentes y repartición de diplomas a los socios que no lo hayan recibido. A todos estos señores se les ruega concurran a esta sesión, como también a los que hubieren presentado solicitud de admisión y que por algún motivo no han podido concurrir a cumplir los demás trámites reglamentarios.

En caso de inasistencia, su presentación quedará nula.

Terminada la junta se servirá una taza de té en honor de los nuevos socios.

Federación Metalúrgica de Chile.—El Consejo Ejecutivo cita a todos los delegados de los gremios de cerrajeros, caldereros, herreros, fundidores, modelistas, torneros y mecánicos para hoy a las 16 horas en su salón social, Cueto 247.

Sociedad Unión de Zapateros.— A los socios que tienen entradas para el paseo del Domingo, se les ruega den cuenta de ellas el Sábado a las 19 horas en el Centro Demócrata.

Se pone en conocimiento de los obreros del Centro que ha sido solucionada favorablemente el movimiento huelguista de la casa Vuletich de Valparaíso.

Unión Empleados de Comercio.— La comisión de fiestas de esta institución ha organizado un gran baile de fantasía para hoy a las 21.30 horas, quedando invitados todos los socios y sus familias.

Habiéndose vencido el plazo del concurso de palitroque, el directorio ha acordado repartir los premios el Sábado 26 a las 21.30 horas.

Sociedad de Socorros Mutuos Patria y Hogar.—Cita a sesión de directorio para hoy a las 20.30 horas en el local de costumbre. Se ruega la asistencia.

Centro Moisés Castillo.— Se pone en conocimiento de todas las personas que hayan tomado entradas para el beneficio que se iba a efectuar en Septiembre y que por distintas razones se postergó, que hoy a las 21 horas lo llevaremos a efecto con un escogido programa de biógrafo.

Se cita a todos los socios para el Domingo 27 a las 14 horas.

Centro Académico Honor y Amistad.— Hoy a las 20.30 horas se dará principio al gran baile social y batalla de serpentinas con que esta institución celebra el día de las empleadas y empleados de comercio.

Para atender el servicio y dirección del baile en referencia se han nombrado las siguientes comisiones:

Buffet.— Señores Carlos Flores y Benito Torres.
Recepción.— Guardarropa, señor Oscar Muñoz.
Buffet.—Señores Carlos Flores y Miguel Piña.

Academia Coreográfica Estrella del Mar.—Como está anunciado, hoy a las 21 horas se llevará a efecto la clase de mañana Domingo de matinée.

Se recomienda la asistencia de las señoritas para ponerse de acuerdo acerca de la fecha en que se nombra su directorio.

Sociedad La Democracia.— Hoy a las 21 horas se llevará a efecto en esta Academia un gran baile de tertulia en honor de los empleados y empleadas de comercio, para lo cual pueden asistir todos los que deseen en traje de disfraz.

Invitamos a todas nuestras relaciones y muy especialmente a las familias de los socios y socias de la Academia.

Centro Recreativo Rogelio Ugarte.—Cuevas 1390.— Hoy a las 21 horas, clase instructiva hasta las 22.30 horas para continuar con un variado carnet de bailes generales.

Centro Familiar El Triunfo.—Hoy se llevará a efecto un gran baile que comenzará a las 21.30 horas.

Por un inconveniente de última hora, se postergó el concurso de one step que entre sus mejores danzantes iba a efectuar este centro el Sábado pasado. Próximamente daremos a conocer la fecha en que se llevará a efecto.

Mañana Domingo, como de costumbre, se efectuará una matinée desde las 17.30 a las 19.30 horas y en la noche desde las 21.30 horas adelante.

Academia Musical La Igualdad.— Hoy se llevará a efecto una velada literario-musical en la calle San Francisco 180.

El programa es el siguiente:

Primera parte:
1.o Obertura por la Academia.
2.o Poesía declamada por M. Vidal.
3.o Couplet por la Lucerito.
4.o King King, bailado por las hermanas Castro.
5.o Poesía declamada por F. C.
6.o Kake-Walk por la señorita Ernestina Triscagni.

Segunda parte:
1.o Obertura por la Academia.
2.o Manipulación (novedad), por el señor Ricardis.
3.o Polo Jorquera, humorista y parodista.
4.o Romanza, por el señor Luciano López.
5.o A. Castro, vals, cantado por las hermanas Castro.
6.o The Creat Yigni American (estreno).

Tercera parte:
Baile social amenizado por la orquesta.

Entrada: 50 centavos.

Centro Recreativo Federación Instructiva Obrera.—Bulnes 757 (altos).—Hoy baile familiar a las 21 horas.

Mañana matinée a las 16 horas. Noche a las 21 horas invitamos a las familias del barrio y a nuestras relaciones sociales.

Próximamente llevaremos a efecto una velada literario-musical a beneficio de la pianista del centro.

Centro Instructivo Yungay.—Este Centro llevará a efecto hoy a las 21 horas un gran baile social en honor de las señoritas socias Teresa Fuenzalida y Sara Torrealba. Se invita a todas nuestras relaciones sociales y particulares, y en especial a los miembros de los Centros Honor y Amistad, Camilo Henríquez, Chile y Argentina y Centenario, de Maipo.

Centro de Alumnos y ex-Alumnos de la Escuela Nocturna Fermín Vivaceta. — Hoy a las 21 horas en punto, se efectuará la gran velada literario-musical. El programa es muy variado y terminará con un gran baile social.

La fiesta se efectuará en el salón-teatro de la sociedad de Artesanos La Unión, Riquelme 859.

Academia de Baile Luis A. Acevedo.—Hoy a las 21.15 horas se dará comienzo a un gran baile con acompañamiento de una orquesta que estará bajo la vigilancia de la profesora de la Academia.

Mañana a las 16.15 horas matinée libre pensamiento con obsequios de refrescos y flores a las señoritas asistentes.

En la noche gran baile familiar en honor de las familias de los barrios Recoleta e Independencia.

CHACOLI
TORONTEL

Vendo en un lote de productor, o en una partida o por carros.

Tratar:

Oficina Vinícola
BANDERA N.o 130
29-j.

HOY SABADO

GRANDES OPORTUNIDADES

SERVILLETAS DE MESA.
GRAN CANTIDAD DE SALDOS

FUNDAS bordadas para Cojines
$ 2.90 c|u

JUEGOS de 5 pañitos para peinador
$ 2.90 el juego

JUEGOS de 6 pañitos para lavatario
$ 3.25 juego

CARPETAS bordadas.

GASAS para Visillos $ 2.90 y
$ 1.90 mt.

LA TIENDA INGLESA
Estado 270 -- (STRUTHERS y Cía.) -- Casilla 956
8494-26-j

Informaciones Comerciales, Industriales y Agrícolas

SANTIAGO OCTUBRE 25

CAMBIO

El Banco de Chile ha fijado ayer los siguientes cambios:

d/v	Londres	París
90	13 17/32 1 £ $ 17.73,67	1.46 1/2 1 fr. $ 0.68.25
60	13 15/32 1 £ $ 17.81,90	
30	13 13/32 1 £ $ 17,90.21	
3	13 11/32 1 £ $ 17.98.59	1,44 1/2 1 fr. $ 0.69.20

N. York—1 dolar $ 3,76 1/4

1 Nac. Arg. $ 1.71

d/v	Italia	España
90	1.69	1.26 3/4
3	1,66 3/4	1..5

El Banco Español de Chile fijó ayer los siguientes cambios sobre las plazas que se indican:

Plazas	90 d/v	v
Londres...	13 17/32	13 11/32
París.......	1.46 1/2	1.44 1/2
Madrid.....	1,26 1/2	1,24 1/2
New York		3,77 3/4

Una peseta al cambio de 142 1/2 vale 0.79.05 y al cambio de 124 1/2 vale $ 0.80.31

LO QUE VALE EL PESO ORO DE 18 PENIQUES

Al cambio bancario de 13 17|32 el peso oro de 18 d vale $ 1.33.02 moneda corriente.

Como el recargo comercial es de 46.20 por ciento, hay una diferencia con su valor efectivo de 13.18 por ciento.

REVISTA BURSATIL

Acciones de Banco, Sociedades Mineras, Salitreras, Ganaderas y Agrícolas, Petrolíferas, Industriales, Compañías de Seguros, Bonos, Valor de Metales, Ferias, Mataderos, etc.

SITUACION GENERAL DEL MERCADO

El movimiento fué escaso en acciones y activo en bonos. Entre los títulos de sociedades sólo hubo transacción de importancia en Banco Francés.

Tendencia

El mercado de acciones reaccionó mejorando sus cotizaciones buen número de papeles. A última hora desmejoró algo la plaza; afectándose de preferencia los títulos de especulación. En bonos se produjeron muy pocos cambios.

Acciones que subieron

Bancos.—Chile de 202 a 203, Francés de 48 1|2 a 49.

Salitreras.—Castilla de 10 a 12.

Mineras.—Oploca de 89 a 91, Gatico de 19 a 19 1|4, Colquiri de 3 a 3 1|4.

Industriales.—Gas de 108 1|2 a 109, Vapores de 180 a 185.

Acciones que bajaron

Salitreras.—Antofagasta de 127 a 125 1|2.

Mineras.—San José Oruro de 2 a 1.

Industriales.—Malvoa de 15 1|4 a 15.

TRANSACCIONES, OFERTAS Y DEMANDAS

Bancos

Chile.—Vendieron 182 acciones a 203, precio al que quedó demandada.

Nacional.—Colocaron 50 acciones a 48 1|2, quedando pedidos así.

Español.—Transacción de 300 acciones a 149.

Santiago.—Solicitaron comprar 10 a 135.

Hipotecario.—Pidieron 80 acciones a 551.

Francés.—Ventas de 790 acciones a 49.

Sociedades Mineras

Llallagua.—Pidieron 100 acciones a 275.

Gatico.—Vendieron en Valparaíso a 19 1|4.

Caylloma.—Ofrecieron vender 100 a 7 1|2.

Colquirí. — Hubo comprador por 500 a 3 1|4.

Oploca.—Solicitaron comprar 1,000 acciones a 91.

Curanilahue. — Propusieron comprar 300 a 161 1|2.

Pintados.—Comprador por 500 a 7 1|2.

Máfil. — Pidieron 15 acciones a 97.

Domeyko.—Ofrecieron vender 500 a 6 1|4.

Sociedades Salitreras

Antofagasta. — Colocaron 150 a 126, quedando en privado ofertas de venta a 125 1|2.

Sociedades ganaderas

Fuego.—Hubo interés por comprar a 80.

Anglo Chilian Pastoril.—Venta de 100 acciones a 5 1|2.

Sociedades Industriales

Gas.—Colocaron 38 acciones a 109.

Austral. — Solicitaron comprar 1,000 a 1 1|4 y ofrecieron vender a 1 1|2.

Cervecerías Unidas.—Hubo vendedores por 10 acciones a 330.

Viña.—Después de venderse 100 a 101 y 100 a 101 1|2, quedó demandada a este precio.

Tabacos.—Propusieron comprar 50 a 59, y ofrecieron vender 100 a 59.

Malvoa.—Se registraron ventas de 800 a 15.

Melón.—Ofrecieron vender 100 a 70.

Vapores.—Vendieron en Valparaíso a 185.

Nacional de Vidrios.—Colocaron 50 a 102.

Feria Izquierdo.—Comprador por 100 a 70.

Compañías de Seguros

Chilena Consolidada. — Vendieron en Valparaíso a 61.

Bonos

Caja 8o|o-1o|o.—Se vendieron 15 mil a 102 5|8 y 1,000 a 102 1|2, quedando demanda a 102 1|2.

Caja 7o|o-1o|o.—Después de colocarse 236,000 a 95 1|2, quedó demanda así.

Hipotecario 8o|o-1o|o.—Transacción por 183,000 a 98 5|8 y vendedor así.

Garantizador 8o|o.—Hubo una operación de 400 a 72 1|2.

Municipalidad. Privilegiados de Diciembre.—Ventas de 12,000 a 96.

BOLSA DE CORREDORES DE VALPARAISO

Primera rueda

Telegrama oficial de la Bolsa de Corredores de Valparaíso recibido hoy en esta Bolsa de Comercio, a las 11.38 horas.

50 Viñas, 101.
100 Castilla, 12.
70 Vapores, 180.
200 Viñas, 101 1|2.
150 Gas Valp., 86.
100 Caylloma, 7 1|4.
100 Cerrillos Antof., 3.
100 Gaticos, 19 1|4.
200 Antof., 125 1|2.
100 Fuegos, 80 1|2.

Oro

Vendedores, a 46.30. Compradores, a 46.10.

Letras

Vendedores, a 13 5|8. Compradores 13 21|32.

El Gran REMEDIO UNIVERSAL

Nitro Ozona, Lowe-Weisslog, el único comprobado por medio de la radiografía que cura la tuberculosis (tisis). Pruebas a la vista. Afamado desde 1887. Cura radicalmente: cáncer, gangrena, sífilis, enfermedades hígado, riñones, del estómago, pulmones, bronquitis, faringitis, asma, ipertrofia, diabetes, albuminuria, reumatismo, hidropesía, obesidad, raquitismo, epilepsia, apoplegía, anemia, catarro intestinal, disentería, apendicitis, peritonitis, almorranas, fístulas, furunculosis, heridas, úlceras, tumores, contusiones, quemaduras, picaduras venenosas, enfermedades piel, sangre, enfermedades secretas. Prodigioso en aneurisma, en enfermedades del corazón, cerebro, vista, espina dorsal, etc. Viruela, peste negra, hemorrágica, peste bubónica, tifus, pestes y fiebres en general, son vencidas a las pocas horas con repetidos lavados intestinales y tomas. Igual tratamiento para demás enfermedades. Catecismo Nitro-Ozona, consúltelo todo enfermo, sea cual fuere el mal, encontrará el medio seguro de sanar radicalmente. Remítolo gratis quien lo pida.

LUIS LOWE,
Casilla 832.— Claras 149.— Santiago.— Droguería Daube y Boticas principales

COTIZACION DE METALES

Cablegrama de Londres sobre el precio de los siguientes metales recibido ayer en esta Bolsa de Comercio, a las 13.27 horas.

Estaño, £ 333.5 al contado; £ 334.5 a plazo.

Segunda rueda

Telegrama oficial de la Bolsa de Corredores de Valparaíso, recibido hoy en esta Bolsa de Comercio, a las 15.10 horas.

150 Banco Español, 149.
100 Banco Español, 148 1|2.
50 Vapores, 185.
2000 Hip. Valp. 8o|o, 95 1|4.
300 Antofagasta, 125 1|2.
300 San José Oruro (A), 1.
22 Chilena Cons. P. S., 61.
14 Viñas, P. S., 101.

Oro

Vendedores, a 46.30. Compradores, a 46.20.

Letras

Vendedores, a 13 9|16. Compradores, a 13 19|32.

ACCIONES Y BONOS

ACCIONES DE BANCOS	Valor pagado	Precio actual
Banco de Chile. . . .	$ 100	$ 203
Banco Español de Chile.	100	149
Banco Nacional. . .	20	48¾
Banco Santiago. . .	100	135
Banco Popular. . .	100	120
Banco Unión Comercial.	20	8½
Banco Hipotecario de Chile.	200	551
Banco Chileno Garantizador de Valores	100	20
Banco Francés. . . .		49
Banco Italiano. . . .	20	6¾
Banco Curicó. . . .		128
SOCIEDADES SALITRERAS		
Antofagasta.	$ 25	125½
Loa.	£ 1	38½
El Boquete	5	55
Agua Santa.	5	150
Lastenia.	1	21
La Unión.	£ 20	6
Castilla.	20	12
Perseverancia. . . .	20	15
SOCIEDADES GANADERAS		
Chile-Argentina. . . .	1	9
Tierra del Fuego . .	£ 1	80½
Ñuble y Rupanco. .	$ 20	39
Gente Grande. . . .	£ 1	80½
Laguna Blanca. . .	1	77
Agrícola de Vallenar	$ 20	
Aysen.	£ 1	55
SOCIEDADES MINERAS		
Llallagua.	£ 1	274
Oploca.	1	91
Totoral.	$ 10	8
Oruro.	£ 1	19
Gatico.	$ 20	19¼
Curanilahue. . . .	100	162½
Lota y Coronel. . .	£ 10	600
Monte Blanco. . . .	1	2¾
Colquirí.	$ 5	3¼
S. José de Oruro, serie A.	£ 1	1
S. José de Oruro, serie B.	1	1
Caylloma.	sh 5	7½
Las Vacas.	$ 50	6½
Pintados.	38	7¾
Victoria de Lebu. . .	10	8¾
San Bartolo.	20	11½
Antequera.	£ 1	1.40
Poderosa de Collahuasi.	5	30
Carbonífera Máfil. .	$ 50	100
Disputada.	25	10¼
Domeyko.	5	5¾
COMPAÑIAS DE SEGUROS		
La Germania. . . .	$ 25	31
La Nacional. . . .	25	600
La América. . . .	25	62
La Americana. . . .	100	245
La Comercial	50	180
La Española. . . .	10	200
La Unión Chilena. .	50	590
La Italia.	150	220
La Internacional. . .	25	143
La Central.	25	35
La Francesa.	55	130
La Nueva España .	70	106
La Alemana.	75	227
La Chilena Consolidada.	25	62
La Alianza Chilena .	25	54
La Franco Chilena. .	20	38
La Santiago.	50	240
La Mapocho.	50	240
La Araucana. . . .	26	35
La Iberia.	62½	66
La Unión Nacional. .	60	62
La Industrial. . . .	25	30
SOCIEDADES INDUSTRIALES		
Cnos. de Gas de Santiago.	$ 50	109
Gas de Valparaíso .	50	86
Soc. Austral de Maderas.	1	1½
Laboratorio Chile. .	$ 25	83
Electricidad Industrial.	50	97
Ref. de Azúcar de Viña del Mar. . .	£ 1	101½
Azucarera de Penco.	1	130
Gas Acetileno. . . .	$ 50	10
Fábrica de Tejidos. .	100	245
Maderas Malvoa. . .	20	15
Chilena de Tabacos.	20	58½
Cervecerías Unidas .	100	330
Buques y Maderas .	50	43½
Molinera el Globo. .	100	75
Cemento El Melón. .	£ 1	71
Fábricas Unidas Catres.	$ 100	75
Transportes Unidos .		45
Mercado de la Vega .	100	100
Manufacturera de Tejidos.		85
Feria Izquierdo. . .	100	75
American Shoe Factory.	100	120
SOCIEDADES PETROLIFERAS		
Petróleos del Pacífico	10	0.70
Sud - Americana de Petróleos	2	0.25
Pacífico Liberadas. .		2.—
Patagonia Consolidada.		0.60
SOCIEDADES DIVERSAS		
Bolsa de Comercio .	1.250	63,000
Club Hípico.	500	7,750
Hipódromo Chile . .	500	1,000
C. S. A. de Vapores	25	185
FF. CC. San Bernardo.	100	110
Telégrafo Comercial.	25	43
Telégrafo Nacional .	20	16
Tattersall.	100	134

BONOS

Caja 6-1 (30 ab. y 31 oc)	90
Caja 6-2 (30 en. y 31 dic.)	98
Caja 77-1 (3 en. y 31 dic.)	95 1|2
Caja 7-2 (0 ju. y 31 dic.)	96
Caja 8-1 (30 ju. y 31 dic.)	102 5|8
Caja 8-2 (30 ju. y 31 dic.)	102 1|2
Garant. 6 (30 ju. y 31 dic.)	75 7|8
Garant. 7 (30 ju. y 31 dic.)	76
Garant. 8 (30 ju| y 31 dic.)	72 1|2
Hip. 7-2 (31 ma. 30 sept.)	96
Hip. 8-2 (31 ma. 30 sep.)	98 3|8
Hip. 8-1 (31 ma. y 30 sep.)	98 5|8
Hip. V. 8-1 (30 ju. y 31 dic.)	95 1|4
Municipalid. 8 (Privileg. ab).	93
Municipalid. 8 (Privileg. oct.)	93
Caja libras, 5o|o	98 1|4
Municipalid. (Privileg.)	96

COTIZACIONES DEL ESTAÑO

Quedaron los mismos precios re £ 333.5 al contado y £ 334.5 a plazo.

CITACIONES Y DIVIDENDOS

Cía. Minera de Oruro.— Está pagando desde el 24 del presente un dividendo de $ 2 por acción por conducto del Banco de Chile en Santiago y Valparaíso.

Cía. Estañifera de Llallagua. — Está pagando desde el 24 del presente un dividendo de 1 libra esterlina por acción.

Soc. Salitrera Avanzada.— Cita a junta general ordinaria para el Lunes 28 del presente a las 16 horas (4 P. M.) en su oficina en Valparaíso, Prat 271.

Soc. Austral de Maderas.—Cita a junta extraordinaria para el 5 de Noviembre a las 16.30 horas (4.30 P. M.) en el salón de "El Mercurio".

INFORMACIONES INDUSTRIALES Y COMERCIALES DEL EXTRANJERO

En la conocida revista norteamericana "Mark R. Lamb" del 16 de Septiembre del presente año, encontramos los datos que van a continuación y que estimamos serán de interés:

Estaño

En el mes de Agosto llegaron a Estados Unidos las siguientes cantidades:

	Ton.
San Francisco.	1,935
Seattle.	1,600
New York.	2,500
	6,035

REVISTA MINERA SEPTIEMBRE 14

Cobre

26 cts. hasta el 1.o de Noviembre.

General

Blenda, $ 55 a $ 75.
Molibdenita, la libra de 90 o|o, $ 1.
Schelita, la unidad, $ 25.50.
Wolfram, la unidad, 25.
Azogue el frasco, 125.
Zinc, 10 cts.
Plomo las 100 libras.08.
Plata, N. Y., $ 1.01 1|8.
Plata, Londres, 49 1|2 d.

Sales potásicas

Debido a que el mundo cree que necesita las sales potásicas para abonos, se estudia la manera de aumentar la producción de estos reactivos.

Siempre se ha sabido que una parte de la potasa contenida en la cal, el coke y los minerales de hierro se volatiliza en el calor intenso del alto horno. Ordinariamente la cantidad contenida en un millón de metros cúbicos del gas es de media tonelada calculado como cloruro de potasa.

El señor K. A. Chance tuvo la idea de añadir una cantidad suficiente de sal común al alto horno para conseguir la volatilización de toda la potasa prácticamente. Consiguió que el North Lincolnshire Iron Co. Ltd. permitiera el experimento con un resultado de lo más práctico. La cantidad de potasa calculado como cloruro, se aumentó desde media tonelada por millón de metros cúbicos del gas hasta tres toneladas y media.

Durante 1917 la producción de potasa en los Estados Unidos era de 32 mil toneladas y se espera este año una producción de 72 mil. Sería posible producir de todos los altos hornos y fábricas de cemento, un total de 500 mil toneladas al año. Compare con esta cifra la importación anual ante la guerra, de 280 mil toneladas.

Se están construyendo plantas para limpiar más gas y para una capacidad de quinientas toneladas de KCl por semana. Se calcula la producción máxima posible de los altos hornos de Inglaterra en 50 mil tonelas al año, o sea, suficiente para el país.

Nitrato artificial

El aumento en la demanda por el ácido nítrico y los nitratos ha resultado en muchos experimentos para mejorar los procedimientos actuales. El descubrimiento de la posibilidad de oxidar el nitrógeno por medio de un arco eléctrico es del señor Chas. S. Bradley. No era posible encontrar capitales ni interés en los Estados Unidos, pero dos químicos noruegos trataron con más éxito de establecer usinas para la fabricación de nitratos artificiales.

El procedimiento del arco necesita mucha fuerza y los alemanes estudiaban cómo reducir los gastos de la fuerza eléctrica, con el resultado de perfeccionar el procedimiento Haber. La idea principal de este sistema es el combinar los gases bajo una presión muy alta.

Con el aumento del precio del salitre chileno y con la falta de vapores, se ha aumentado el interés en mejorar los procedimientos actuales, o bien inventar nuevos.

El procedimiento que emplean el cyánamid (CN NH) fué desarrollado en muchas partes de Europa pero en este país solamente lo fué en Niágara Falls. Produce como cinco veces más ácido nítrico que el del arco. El punto de partida es el carburo de calcio que se muele muy fino fuera de contacto con el aire. Una porción del material molido se calienta al rojo para principiar la combinación con el nitrógeno que entonces se añade para formar el cyánamid.

Del cyánamid molido se separa el acetileno para evitar explosiones después y se mezcla con el carbonato de soda y la cal y vapor en cilindros grandes, donde el nitrógeno del cyánamid se convierte en amoníaco. Este se oxida al áxido nítrico.

Otro procedimiento de que se espera mucho es el del señor John E. Bucher. Este sistema se basa sobre el hecho de que se puede hacer combinar el nitrógeno con un alcalino y el carbón, mediante el uso del hierro como agente catalético, así produciendo el cianuro.

BOLSA DE PRODUCTOS

SANTIAGO

Operaciones efectuadas en la rueda de ayer

Todos los precios son por quintal métrico, con saco, salvo estipulación contraria.

Ofertas y demandas

Frejoles.— Vendedor caballeros a $ 40, en Teno.

Vendedor burritos claros a 33, en Chimbarongo.

Vendedor coscorrones a 34, en Santiago.

Vendedor mantecas a 34, en Santiago.

Vendedor bayos chicos, a 32 en Santiago y a 32 en Valparaíso.

Vendedor almidones a 34, en Santiago.

Transacciones registradas

Harina.— 1,000 quintales de 46 kilos de harina de segunda clase a 14.50, en Valparaíso.

Cebada.— 4,000 sacos de cebada forrajera a 12, en Colina.

Transacciones en rueda

Cebada.—2,000 sacos de cebada forrajera de la próxima cosecha a 13, en estaciones próximas a Santiago.

Frejoles.— 100 sacos de frejoles burritos claros a 33, en Santiago.

Trigo blanco del centro

Precio oficial $ 30 los 100 kilos, sin saco, en Providencia.

Santiago, 25 de Octubre de 1918.

REVISTA SEMANAL

de la Feria de Productos Agrícolas de Ureta y Cía., sucesores de Emeterio Ureta C. Local: Exposición 170; teléfono 42 estación. Oficina: Agustinas 1085, Casilla 1340, Teléfono 995

Transacciones efectuadas en el remate semanal verificado el 24 de Octubre de 1918:

Afrecho, los 100 kilos, de $ 9 a $ 9.25.
Afrechillo, los 100 kilos, de 9.30 a 9.40.
Avena, los 100 kilos, de 9 a 11.50.
Ají, los 100 kilos, de 30 a 31.
Charqui, los 100 kilos, sin transacción.
Cebada del país, los 100 kilos, de 10.80 a 12.
Cebada inglesa, los 100 kilos, de 30 a 35.
Cera, no hay.
Carbón espino, el saco, de 9 a 10.40.
Carbón blanco, el saco, de 3 a 7.
Curagüilla, los 100 kilos, de 12 a 13.20.

Frejoles

Coscorrones, los 100 kilos, de 36 a 32.
Caballeros, los 100 kilos, de 35 a 40.
Bayos chicos, los 100 kilos, de 29 a 30.
Bayos grandes, no hay.
Bayos regulares, los 100 kilos, de 32 a 33.
Mantecas, los 100 kilos, de 30 a 31.
Burritos, los 100 kilos, de 32 a 33.
Garbanzos, los 100 kilos, de 30 a 40.
Granzas, los 100 kilos, de 7 a 13.50.

Leñas

Espino, la carga, de 12 a 16.50.
Espino, los 100 kilos, de 3.30 a 3.50.
Espino, el saco, de 3.80 a 3.90.
Blanca, la carga, de 10 a 19.
Blanca, el saco, de 2.50 a 3.10.
Eucaliptus, los 100 kilos, de 3 a 2.30.
Eucaliptus, la carga, de 9 a 20.
Amarillo, los 100 kilos, de 16 a 17.60.
Blanco, los 100 kilos, de 15 a 16.
Colorado, los 110 kilos, de 14 a 16.
Miel, los 100 kilos, a 100.

Papas

Cazuelas, el saco, de 8 a 14.
Domas, no hay.
Coloradas, no hay.
Ulloanas, el saco, de 7 a 13.

Pastos

Segundo corte, los 100 kilos, de 5.50 a 8.
Segundo corte, el fardo, de 2 a 2.20.
Primer corte, los 100 kilos, de 6 a 6.50.
Primer cortee, el fardo, de 1.50 a 1.80.
Paja capotillo, los 100 kilos, de 3 a 3.20.
Paja capotillo, el fardo, de 1 a 1.20.
Paja larga, el fardo, de 1 a 1.50.

Quesos

8 Copihue, E. M., $ 116.
20 Trebulco, S. O., 94.
52 Requinoa, A. R., 93.
8 Millahue, O. M., 92.50.
32 Manantiales, L. C. de E., 92.
10 Melipilla, S. S., 92.
12 Campolindo, L. S. O., 91.50.
16 Victoria de Paine, N. G. E., 90.50.
14 Pelvin, A. V. S., 90.
27 Malloa, D. B. L., 87.
12 Cunaco, J. F. V. C., 86.
60 Mallarauquito, M. R. de M. 86.
46 Pahuilmo, J. L. A., 86.
38 Buin, L. L., 85.
17 Cunaco, L. G. V., 85.
19 Santiago, W. S. y Cía., 84.
14 Gultro, N. G., 82.
20 Chimbarongo, L. E., 83.
12 Pichidegua, A. T. D., 83.
15 Quinta, O. S., 82.50.
12 Huique, J. E. de E., 82.
36 Santa Teresa de Mallarauco, F. L. A., 81.50.
14 Melipilla, A. P., 80.
12 Codao, P. N. A., 78.
14 San Lorenzo, A. C. y Cía., 78.
32 Placilla, A. E., 72.
5 Santiago, S. Hnos., 61.
20 Buin, C. R., 47.
Sal, los 100 kilos, a 10.
Ciruelas, los 100 kilos, de 60 a 65.
Trigo candeal, los 100 kilos, de 20 a 22.
Trigo blanco, sin transacción.
Huesillos, los 100 kilos, de 20 a 27.50.
Nueces, los 100 kilos, no hay.

FERIA DEL MATADERO

(Sociedad Anónima)

Transacciones al peso en las Ferias del 22 y 24 de Octubre de 1918:

5 bueyes con 3,740 kilos a $ 0.87 tres cuartos.
5 con 2,920 kilos a $ 0.87 1|4.
4 con 2,590 kilos, a $ 0.85 1|4.
5 con 3,495 kilos, a $ 0.84 3|4.
5 con 3,450 kilos, a $ 0.84.
3 con 1,955 kilos, a $ 0.81.
4 con 2,600 kilos, a $ 0.80.
1 con 595 kilos, a $ 0.79 1|2.
3 con 2,000 kilos, a $ 0.74.
2 con 1,120 kilos, a $ 0.70.
1 toruno con 640 kilos, a $ 0.76.
5 novillos con 2,660 kilos, a $ 0.85.
5 con 2,150 kilos, a $ 0.85.
5 con 2,050 kilos, a $ 0.83.
2 con 1,050 kilos, a $ 0.82 1|4.
5 con 2,140 kilos, a $ 0.82.
7 con 3,440 kilos, a $ 0.82.
1 con 510 kilos, a $ 0.82.
1 con 420 kilos, a $ 0.81 1|2.
6 con 2,880 kilos, a $ 0.80 1|2.
7 con 3,020, a $ 0.79 3|4.
10 con 4,440 kilos, a $ 0.79 3|4.
7 con 3,400 kilos a $ 0.79.
10 con 4,400 kilos, a $ 0.77 1|4
6 con 2,590 kilos, a $ 0.75 1|2.
6 con 2,340 kilos, a $ 75 1|2.
4 con 1,400 kilos, a $ 0.74 1|2.
5 con 2,090 kilos, a $ 0.74.
3 con 880 kilos a $ 0. 68 1|2.
1 vaca con 490 kilos, a $ 0.86 1|2.
1 con 426 kilos, $ $ 0.81 1|2.
2 con 670 kilos, a $ 0.80.
1 con 450 kilos a $ 79 1|2.
4 con 1,740 kilos, a $ 0.78 3|4.
3 con 1,400 kilos, a $ 0.76 1|4.

El ganado debe remitirse a Feria del Matadero, Estación San Diego y la correspondencia a Placer 960.

MATADERO PUBLICO

Octubre 25 de 1918

Encierra para hoy:

	Vacunos	Ovejunos	Cerdos
Entrados..	386	1199	106
En vara...	84		
Suma......	386	1199	106
Retirados vivos,...			
Total beneficiados.	386	1199	106

Cabros — Terneros 38

Octubre 24 de 1918

Precios de las carnes de ayer:

				kilo
Carne buey	1.ª clase	$ 1.26	a	1.28
Id.	2.ª „	1.15		1.25
Id.	3.ª „	60		1.10
Carne novillo	1.ª clase	1.22		1.25
Id.	2.ª „	1.10		1.20
Id.	3.ª „	60		1.05
Carne vaca	1.ª clase	1.26		1.28
Id.	2.ª „	1.15		1.25
Id.	3.ª „	60		1.10
Carne cordero	1.ª clase	120		1.30
Id.	2.ª „	90		1.10
Id.	3.ª „	60		80
Carne oveja	1.a clase	90		1.00
Id.	2.a	70		80
Id.	3.a „	40		60
Carne cerdo	1.ª clase			1.25
Id.	2.ª „	1.10		1.00
Id.	3.ª „	90		1.00
Grasa en rama		1.00		120
Sebo de ovejuno		70		80
Cuero de vacuno, macho				1.30
Id.	hembra			1.40
Id.	ovejuno	30		60

VITAL APOQUINDO
Agua Mineral
Teléfono Inglés 227

EL DEPARTAMENTO DE AVISOS
TELEFONO 3113
Atiende de las 9 h. a las 22 h.
(Hora antigua: 9 A. M. a 10 P. M.).

AVISOS ECONOMICOS

Descuentos: De 5 a 10 publicaciones seguidas, 5% — De 11 a 20, 10% — De 21 a 30, 15%

TARIFA
AVISOS ECONOMICOS
Cada palabra (mínimum 6 palabras por aviso) $ 0.05

PENTALINA

AGUA PURGANTE GASEOSA

Recomendada por todas las eminencias médicas por su agradable gusto y eficaz efecto

CERTIFICADO DE UN EMINENTE FACULTATIVO

"Certifico que he empleado con muy buen éxito el agua purgante gaseosa llamada "Pentalina" y que posee una gran ventaja sobre sus similares por ser eficaz y agradable al paladar de los niños.

DR. PHILLIP."

DE VENTA EN TODAS LAS BOTICAS Y DROGUERIAS

POR MAYOR:

Viñes Hnos., Compañía 2005
Droguería Francesa, Ahumada 243
8384-27-j

TRIBUNALES

CORTE SUPREMA

Movimiento habido en 25 de Octubre de 1918

Primera sala.— 1 Chile Exploration con Municipalidad de Calama, desistida; 2 Interdicción de Víctor Fritz, en acuerdo. Las demás no vistas o suspendidas.
Los señores Gabriel Palma R. con don Armando Quezada alegaron en la 3.a.

Segunda sala.— 1 Contra Manuel Mores, en acuerdo; 6 Contra Víctor Cabzeas, id. Las demás no vistas.
Don Teodoberto Alvarez alegó por el recurso, en la 6.a.

CORTE DE APELACIONES

Primera sala.— Recurso de queja: Domingo Ariate ha lugar, agregada; 1 Alcina con Carneyro, confirmada; 2 Banco Santiago con Contreras, confirmada; 3 Gatonez Hnos. con Román, confirmada.
Alegaron:
En la agregada: Señorita Matilde Thrup por el recurso.
En la 1.a, don Samuel Garrido con don Sinesio Riquelme.
En la 2.a, don Francisco de Borja Cifuentes, revocando.
En la 3.a, don Belisario Troncoso, revocando.

Segunda sala.— 1 J. Recabarren y otros con Fisco, aprobada; 2 J. Francisco Cuevas con J. Rivadeneira, confirmada; 3 R. Fuentecilla con E. Quiroga, suspendida; 7 L. Leroy con Fisco, suspendida; 10 F. Castillo con E. Guzmán, suspendida; 15 C. Carlini con M. Rodríguez, en trámite.
No vistas las demás.
Fallada agregada: contra José Mercedes Godoy, ha lugar; Acuerdo después de terminar los alegatos de la 1.a de ayer.
Alegaron:
En la 1.a, don C. Estévez con don Horacio Fabres.
En la agregada: don Manuel Antonio Valle, por la aprobación.

Tercera sala.—1 Daza con Banco Hipotecario de Chile, suspendida; 2 Banco Garantizador con Mujica, confirmada; 5 Morales con Paredera, suspendida; 6 Orrego con Paredera, suspendida; 9 Burgalat con Tagle, en trámite; 11 Ramírez con Gamboa, en trámite; 13 Lyon y Cía. con Herrera, en trámite. Acuerdo después de terminar los alegatos, la 8 de ayer.
Alegaron:
En la 8.a de ayer, don Francisco Delpiano con don Osvaldo Vial.
En la 2.a, don Franklin Otero con don Fernando Aldunate.

Cuarta sala. — 1 J. Lecauelier con E. Band, suspendida; 2 Quiebra Pérez y Cía. alegato pendiente.
No vistas las demás.
Fallada de acuerdo: Recurso de amparo de Amable Caldera.
Alegaron:
En la 2.a, don M. Acevedo con Pedro N. Montenegro.

SECRETARIA FABRES

Ingreso Civil

J. Santelices con Ferrocarriles del Estado, San Felipe; José D. Moscoso con F. Leytón, Curicó; B. Julliet Ossa con C. Portales, 1primer Juzgado; B. Julliet Ossa con C. Portales, primer Juzgado.

Ingreso Criminal

Contra J. Chamorro, Curicó; Contra Juan D. Barahona, Santa Cruz.

SECRETARIA ALCALDE

Ingreso Criminal

Clarisa Díaz B., por infanticidio, Santa Cruz; Luis Reveco T. y otros por lesiones, Santa Cruz; Daniel Urzúa y otros, por Infracción Ley Electoral, Santa Cruz; Sumario por hurto a Luis Pérez, Santa Cruz; José M. Villela y otros, Infracción Ley Electoral, Santa Cruz; José Dolores Ortiz y otros por hurto, Santa Cruz; Telésforo 2.o González, por hurto, Santa Cruz; Pedro Guzmán, Infracción Ley Alcoholes, Curicó; Fernando González, Ley de Alcoholes, Curicó; José Panez, por homicidio, San Bernardo; Alfredo Chacón, por homicidio, Los Andes.

Ingreso Civil

Celedonio Pérez, med. perjudicial, Vichuquén; Josías Harding con José T. Fabres, compromiso; Manuel T. Ferrada, cuentas síndico, 5.o Juzgado.

Avisos Económicos
NUEVOS

DECORADOS ARRIENDANSE constantemente para sociedades obreras, instituciones escolares, centros sociales, para veladas y representaciones. Avenida Matta 1163. x-9328-26-j

PUERTAS USADAS VENDESE Y dos ganchos grandes de luz. Avenida Matta 1163. x-9318-26-j

COCHERO COMPETENTE CON buenos informes, necesito. Bandera 686. x-9321-27-j

SE VENDE UN CARRETON DE cuatro ruedas en perfecto estado, con arneses. Verlo y tratar: Cumming 1031. x-9322-28-j

AUTOMOVIL BUICK, PARTICUlar, nuevo, siete asientos, se arrienda por meses, días o temporadas, para matrimonios y funerales. Cueto 509. Casilla 3156. Teléfono Ing. 1321. x-9323-27-j

BUENA PALETOCERA SE NEcesita. Buen sueldo. Moneda 957. x-9324-27-j

$ 300 CASA QUINTA EXTENSA, todas comodidades, carros puerta. (Providencia). Manuel Infante 679. x-9326-27-j

$ 25,000 VENDO, PERMUTO, Rancagua. 7 1|2 cuadras regadas. Casa. (Providencia) Manuel Infante 679. x9326-27-j

DENTISTA TITULADO NECESIta una persona entendida en trabajos de la profesión de dentista. Dirigirse Sotomayor 148. x-9307-28-j

NECESITO COCINERA. NATAniel 418. x-9331-26-j

ELECTRICISTAS COMPETENtes y niños aprendices necesítanse. Bandera 34. Oficina 3. x-9330-26-j

VENDO AUTOMOVIL CHEVROlet, particular, perfecto estado, doy facilidades. Nataniel 418. x-9332-26-j

OCASION. ALMACEN BIEN SItuado, único cuatro esquinas, con restaurant anexo, comprobadas buenas ventas y utilidades, vendo. Capital aproximado, cinco mil pesos. J. T. S. Correo 3. x-9336-29-j

SE ARRIENDAN EN MATUCAna 1331, casitas nuevas; tres piezas, cocina, W. C. y patio. Luz eléctrica y agua potable gratis. x-9339-30-j

UTILES DE COCINA Y UNA máquina de pie Singer, flamantes, véndense en Seminario 251. x-9340-26-j

CLASES TAQUIGRAFIA SISTEma "Pitman". Tratar: Cumming 221, de 19 a 20 horas. x-9348-27-j

BAÑOS, LAVAPLATOS, CALENtadores, tarros basureros. Baratos. Chacabuco 11. x-9350-26-j

MUCHACHOS RECOMENDADOS necesítanse para mensajeros. Casa Castagneto. Delicias esquina San Martín. x-9349-28-j

JOVEN ALEMAN, CASADO, SE ofrece para Hotel acá o afuera, buenos certificados. Dirigirse: E. G. Casilla 3348. x-9352-26-j

OCASION! SE OFRECE EN venta buena propiedad en San Bernardo, compuesta de dos casas habitación, que producen 2,880.00 anuales, colinda con Estación y frente a Plazuela, tiene agua corriente y potable, luz eléctrica, parrón y árboles frutales. Por razones que se dirán a interesados está para duplicar su valor en algún tiempo más. Precio: 34,000 pesos. Tratar en Santiago, San Diego 991.

$ 65. PENSION CON PIEZA. NAtaniel 243. 9353-26-j

LEÑA DE MONTE PICADA, SE venden 200 sacos de 300 palos cada uno a precio conveniente. Tratar: Delicias 3429.

FAMILIA ESPAÑOLA CUATRO hijos, desea tomar en arriendo departamento o altos en casa quinta Providencia, Ñuñoa, tomar aire puro tres meses. Dirigirse: Correo casilla 2414. x-9355-26-j

PORTILLO

EXCELENTE AGUA MINERAL

SOLICITELA

A Compañía Aguas Minerales (Quillota)

J. Quintilio Rivera E.

Representante general.
QUILLOTA, calle Prat 30
x-9198-31-j

PIANOS

LOS MEJORES DEL MUNDO

Erard,
Gaveau,
Pleyel
Pianola-Piano

(Pianos automáticos)
— DE LA —
AEOLIAN COMP. LD. DE NEW YORK

en pianos
WEBER — STEINWAY
STECK — STROUD

con Mtrostyle y Themodist.
Particularidades exclusivas de estos instrumentos, que los hacen ser lo mejor entre sus similares.

AGENTES:
CASA WEIL
(Sección pianos)
ESTADO 353

ENCARGUE Ud. CON TIEMPO SUS CAMISAS a la

"Camisería Sportman"

que acaba de recibir nuevo surtido de **CEFIROS** de gustos exquisitos, especiales para camisas de verano

AHUMADA 324

Octubre 26
San Evaristo
CAMBIO
Banc. 13 17/32 | Com. 13 19/32
Oro: 46.20 %.

1 £ vale	17.73.67
1 Franco	0.68.25
1 Dólar	3.76¼
1 Peseta	0.79.05
N. Argentino	1.71

HOY — SABADO 26 — HOY
EN EL CERRO SANTA LUCIA
"EL DIA DE LAS EMPLEADAS Y EMPLEADOS DE COMERCIO"

Gran fiesta teatral bufa y gran baile de fantasía. Concurso de disfraces, comparsas, murgas y estudiantinas. **Ricos premios.** La Plazuela del Teatro Paraíso estará iluminada con 30,000 bujías. Tres bandas militares, música permanente, orquestas. Iluminación extraordinaria de todo el paseo. Asistencia y participación de los **estudiantes** con números de la **velada bufa.**
Buffet de beneficencia. Parte de las entradas se destina a la Liga de Estudiantes Pobres.
A LAS 21 HORAS (9 P. M.) — ENTRADA: $ 5

CALLE COCHRANE

CASA DE UN PISO esquina, con numerosas habitaciones. Vendemos. Precio: $ 50,000; fácil pago.

PEREZ Y MARTY.-Galería Alessandri 29

Cambio de Monedas
LA UNIVERSAL
Cas. 548. - Teléf. Ing. 1585
Estado 251, Santiago, Chile
Compra y venta de toda clase de monedas extranjeras y del país. Giros sobre el extranjero. Compra y venta de acciones y bonos.
MUÑOZ DE ARCE HNOS.

INSTITUTO MOURGUES

DE VALPARAISO

PRODUCTOS QUIMICOS
PUROS, ANALITICOS

ETER ETILICO DE 0.720
Para análisis y anestesia. Libre de agua y alcohol

SACAROSA
Químicamente pura, especialmente elaborada para el tratamiento anti-tuberculoso

AGENTE EXCLUSIVO:
CARLOS A. PEREZ G.
29 - GALERIA ALESSANDRI - 29. — CASILLA. 3855, SANTIAGO

PROFESOR INGLES COMPEtente da lecciones en inglés.—J. B. Casilla 81-d. x-9329-28-j

AUTOMOVIL "CHALMERS" EN buen estado, se vende a precio de ocasión. Verlo: Vicuña Mackenna N.o 266. x-3852-28-j

$ 80 ARRIENDO CASITA SEIS piezas, patio. García Reyes 457. x-9343-27-j

VENDO ACREDITADA TIENDA de flores, ubicada 21 Mayo 564. Tratar en la misma tienda. x-9342-27-j

VENDO MOLINO PIEDRAS, 20 quintales diarios, $ 1,200. Doy a prueba. Morandé 476. x-9344-26-j

PIANOS: CONVENIENCIA POsitiva comprar no olvidando "Casa Silva", Nataniel 135. x-9345-26-j

COCINERA COMPETENTE CON buenos informes, necesítase. Nataniel 135. x-9346-26-j

PLANOS, COPIAS EN TELA. Huérfanos 1062. Oficina S. x-9347-27-j

CONSTRUCCIONES CIVILES, Mausoleos, chalets, ejecutan arquitectos. x-9347-27-j

REPARACIONES DE EDIFIcios, presupuestos y tasaciones. x-9347-27-j

TRAZADO DE PARQUES, JARdines. Huérfanos 1062. Oficina S. x-9347-27-j

HOY EN LA NOCHE AL CERRO Santa Lucía. Gran fiesta teatral, bufa y gran baile de fantasía. El día de las empleadas y empleados de comercio. No falte Ud. Iluminación como de día. Tres grandes bandas militares. x-9341-26-j

CALZADO LONA, PLOMO Y blanco, recibió selecto surtido "El Cóndor". Puente 716. x-9308-27-j

DIRECCION GENERAL DE Obras Públicas.— Pídense propuestas públicas para los trabajos de ensanche de la Escuela Profesional Superior de Niñas de esta ciudad, las que se abrirán el Martes 5 de Noviembre a las 16 horas en la Inspección de Arquitectura, donde pueden consultarse los antecedentes.— Santiago, 25 de Octubre de 1918.—El Secretario General.

ARRIENDOS

ARRIENDO SITIO PARA FAbrica o industria en Avenida Viel esquina de Rondizzoni, con buenos galpones y bodegas. Para visitarlo dirigirse a Avenida Viel 1826. Canon barato. — x-9175-31-j

ARRIENDO EN BAJOS DOS PIEzas con pensión, Echaurren 270. x-9225-27-j

¿NECESITA ARRENDAR CASA? Pase Huérfanos 1062. Oficina S. x-9277-27-j

PROPIETARIOS: TENEMOS PEdidos casas para arrendar. Huérfanos 1062. Oficina S. x-9277-27-j

ARRIENDO DEPARTAMENTO de tres piezas con luz eléctrica, para abogados u oficina en Huérfanos N.o 1175. x-9278-26-j

ARRIENDO 250 COMODA CASA recién refaccionada, Serrano 647, todo servicio, verla, 9-12-h. x-9267-26-j

CASA AMOBLADA SE ARRIENda. Verla, 2 a 5, Brasil 475. x-9256-26-j

EMPRESA BALNEARIA
PICHILEMU

EN LA COSTA DE COLCHAGUA

Gran Hotel

Como en años anteriores, este Balneario ha sido sometido a reparaciones y mejoras de toda especie. Se ha hecho una magnífica instalación de luz eléctrica para la perfecta iluminación de sus dependencias, calles, paseos, etc. El agua potable ha sido aumentada y mejorada con nuevas captaciones. Se han colocado baños de agua dulce en el Hotel.

La instalación de baños de mar ha sido mejorada.

La pensión se ha modificado reduciéndola a una tarifa sumamente módica: $ 10.00 en Diciembre, Enero y Marzo; y $ 12.00, en Febrero, por cada persona.

La Empresa cuenta con automóviles para pasajeros y auto camión para los equipajes. El viaje se hace desde Santiago por tren directo que sale a las 9½, y del sur en el ordinario con trasbordo en San Fernando.

La Empresa arrienda para la temporada cómodos y elegantes chalets con todo mobiliario.

Datos y pormenores proporcionará.

Evaristo S. Merino C., en Pichilemu

ALAMO CLASE EXTRA, ANCHOS ESPECIALES, ENCONTRARÁ LO QUE NECESITE SOLO EN **MATUCANA 1161**
José Aguiló A. 84407-3 k

OCUPACIONES
SE NECESITAN EMPLEADOS

NECESITAN MUEBLISTAS. PREsidio Urbano. x-9252-27-j

MODISTA COMPETENTE PARA cortar y dirigir taller acreditado, se precisa, dirigirse por carta: R. G., calle Valparaíso 487. Viña del Mar. x-9270-26-j

NECESITO SIRVIENTA DE edad para cuidado de niños. Estado 379. x-9263-26-j

SEÑORITA BUENA PRESENCIA, para vendedora necesítase, sueldo y comisión. Escribir dando referencias. Casilla 4626.— M. G. M. x-9303-27-j.

NECESITASE EMPLEADA SEPA algo cocinar, pocas personas. Cochrane 511. x-9313-26-j.

NECESITO COCINERA. NATAniel 418. x-9301-25-j.

OCUPACIONES
OFRECEN SUS SERVICIOS

SEÑORA JOVEN DESEA OCUPAción en oficina. Dirección: Casilla 296 x-9293-27-j

SEÑORITA CON FIANZA ACEPta ocupación oficina o análoga, entiende contabilidad. Dirigirse: Ovalle 575. x-9299-26-j.

PROPIEDADES
(COMPRA-VENTA)

SAN BERNARDO UNA CUADRA Maestranza Modelo véndese ocasión sitio Serrano 122. x-9100-28-j

QUINTA COLINDANTE QUINTA Normal, véndese facilidades mitad valor. Serrano 122. x-9100-28-j

GALPON Y CASA HABITACION para industria, necesito, Casilla No. 1134. x-9087-27-j

VEDESE SITIO POBLACION María, tratar Bulnes 653, los Domingos en la Mañana. x-9269-29-j

VENDO BONITA CASA, DOS PIsos, estilo moderno, toda comodidad, un paso Avenida Matta. Cuevas 1163, entrando Avenida Matta. x-9304-29-j.

VENDO CASA - QUINTA, BIEN plantada, luz eléctrica, toda comodidad. Los Guindos, (Ñuñoa). Avenida Egaña 247. Facilidades pago. Tratar: Cuevas N.o 1163, entrando Avenida Matta. x-9304-29-j.

VENDO UNA CASA. CALLE LOURdes. Tratar: Rosas 2054. x-9317-29-j.

COMPRA-VENTA
DE MUEBLES Y OBJETOS VARIOS

LATAS VIEJAS. SUNCHOS Y desperdicios de latas de todas clases, se compran pagando buenos precios. Calle Esperanza 1335 y San Francisco 2256.— x-8932-27-j

MANIQUIES ULTIMA MODA realízanse. Matucana 654. x-9281-29-j

SACOS Y RETOBOS VIEJOS COMpro. Copiapó 333, (al llegar a Maestranza). 26-J

CARBONES Y PORTA-CARBOnes para motores y dínamos, ofrece: Cortell, Casilla 1321. x-9291-27-j

COMERCIO E INDUSTRIAS

LAVANDERIA ACREDITADISIma, realizo muy barato, por ausentarme. Tratar: Nueva Valdés 1044. x-9306-27-j.

"LA DALIA", DELICIAS 1017 AL 1021.

"LA DALIA" ¡¡LIQUIDA!! UNA gran partida de velos de hilo a $ 2.00 mt. 26-J

"LA DALIA", CORSES MARCA "La Dalia", $ 8.50 c|u. 26-J

"LA DALIA" ¡¡GRAN OCASION!! Elegantes y cómodas fajas higiénicas a $ 14.00 c|u. 26-J

"LA DALIA", BRINES PURO HIlo, especial para traje de niño, $ 2.75 metro. 26-J

"LA DALIA" ¡¡COLOSAL SURTIdo!! En cotíes para colchón, lisos y adamascados. 26-J

"LA DALIA" RECIBIO LA FAMOsa cachemira francesa para luto. $ 15.50 mt. 26-J

"LA DALIA". ESPECIALIDAD en géneros de lana, negros y azul marino. 26-J

RAMA DE CURAGÜILLA SE VENde a precio sin competencia, cualquier cantidad, en calle Arica 3866. x-9307-28-j.

¡¡SEÑORITAS!! LA BOTERIA "El Cóndor", Puente 716 realiza zapatones finos acharolados a $ 14.50. x-9308-27-j.

¡¡CABALLEROS!! EN LA BOTEría "El Cóndor" encontrarán un calzado bueno y económico. x-9308-27-j.

CALZADO LONA PLOMO Y BLANco recibió selecto surtido "El Cóndor". Puente 716. x-9308-27-j.

¡¡¡100!!! MODELOS DISTINTOS en calzadito fino para guaguas recibió "El Cóndor". x-9308-27-j.

VENDESE ACREDITADA CIGArrería, de mucho porvenir. Tratar: San Diego 414. — x-9205-26-j

PIDASE TINTA DE ESCRIBIR azul, negra, marca The Standish, registrada, librerías, almacenes. x-9286-28-j

LABORATORIO DENTAL.—DENtadura artificial, planchas $ 20; dentaduras fijas, $ 30; dientes oro $ 10; trabajos rápidos garantidos. M. Vilos, Monjitas 360. x-8296-30-j

NI POR CENTENARES, NI POR miles, ni por centenares de miles, sino por millones caen las moscas, con el mata-moscas "Muki". Venden boticas y almacenes, 20 centavos. Muki Co., Santiago, Casilla 221. — X-872-9-K

TECHO AMERICANO ACANALAdo, $ 3.00 plancha. Aróstegui. Yaneti. Santiago, Manuel Rodríguez 854. x-8495-2-k

FABRICA DE CARPAS, TELOnes. Se hacen cortinas para almacenes, carpas de campaña, cortinas para patios y galerías, hamacas, almofrees, etc. Manuel Rodríguez 117. Tomás Novak. — 31-1

MARMOLERIA SALCEDO, LA más conveniente, Seminario 594. Teléfono Santa Elena 28. 31-j.

SOMBREROS, GRAN SURTIDO en novedades de verano, Hechuras, transformaciones y confecciones de fantasía para estudiantes. Libertad 180. x-9006-30-j

PENSIONES

CASA RESPETABLE ARRIENDAse una pieza con pensión a caballero. Carmen 163. x-9302-26-j.

INSTRUCCION

DETECTIVES. CURSO POR COrrespondencia, pida prospectos. Escuela Policial. Chillán. 23-k.

SOLO POR $ 30 MENSUALES ENséñase contabilidad comercial (o bien: agrícola, bancaria, salitrera, minera, militar, industrial, oro y billetes; de sociedades colectivas, en participación, comanditarias o anónimas), aritmética comercial, castellano, inglés, francés, alemán, italiano, griego y latín; taquigrafía, redacción mercantil, caligrafía, geografía comercial. Derecho civil, aduanero y consular; Código de Comercio, moral y escritura a máquina, todos juntos. El primer Instituto de Chile, en su género, según la estadística oficial. Enseñanza personal y por correspondencia. Clases mañana, tarde y noche. Instituto Mercantil, Bandera 287, esquina Huérfanos. Fundado en 1904. Teléfono Inglés 273. Ingreso: cualquier día del año. 26-j.

ENGLISH, FRENCH, ITALIAN, Spanish QUICKLY-TAUGHT. Instituto de Idiomas. Adquisición rápida y científica de las lenguas. Cursos para familias a domicilio o en el establecimiento. Especialidad cursos rápidos para viajar. Solicite lecciones de ensayo gratuitas. Berlitz System. Teléfono Inglés 50. Moneda 782. x-9287-3-k

CURSO PARA SEÑORITAS, ESpecialmente atendido por profesoras. Enséñase inglés francés, (alemán, italiano, latín o griego), castellano, redacción mercantil, aritmética; contabilidad, taquigrafía, escritura máquina, caligrafía, piano, dibujo, pintura y moral, solamente por $ 30 mensuales todos los ramos juntos. Instituto Mercantil, Bandera 287, (Fundado: 1904), esquina Huérfanos. Pídase prospectos, Ingreso: cualquier día del año. 26-j.

Academia de idiomas "The Berlitz School"

Enseñanza rápida, método práctico. Profesorado Inglés y Norte-Americano.
Secciones anexas de Matemáticas, Contabilidades, Taquigrafía.
Precios módicos. Facilidades de pago.
Pidan datos: Ahumada 35.

Cuerpo de Carabineros

Pídense propuestas públicas para proveer al Cuerpo de las siguientes especies:

800 BLUSAS DE LONETA;
800 PANTALONES DE ID.;
500 CASCOS DE GORRAS DE BRIN; Y
1,000 FUNDAS PARA ID.

Los proponentes acompañarán a sus propuestas muestras de la loneta y brin.
Las propuestas se abrirán el 26 del presente, a las 15 horas, en las oficinas de la Comandancia del Cuerpo, Alameda esquina de Pedregal.
Santiago, 18 de Octubre de 1918.
LA COMANDANCIA.
26-j.

MEDICINA

¿QUEREIS SER LA MAS HERmosa? Usad la incomparable leche de almendras de Werck. Esta leche es sorprendente para aterciopelar y rejuvenecer el cútis. Daube, Droguería Francesa, y principales boticas de la República. 5-k.

PROPUESTAS

DIRECCION GENERAL DE Obras Públicas. — Pídense propuestas públicas para los trabajos de construcción de una Escuela tipo 80 alumnos ubicada en Copihue, departamento de Parral, las que se abrirán el Lunes 4 de Noviembre a las 15 horas en la Inspección de Arquitectura, donde pueden consultarse los antecedentes. — Santiago, 22 de Octubre de 1918. — El Secretario General. 2-k.

DIRECCION GENERAL DE Obras Públicas. — Pídense propuestas públicas para los trabajos de construcción de una escuela tipo 80 alumnos, ubicada en Peralillo, departamento de Santiago, las que se abrirán el Miércoles 6 de Noviembre a las 15 horas en la Inspección de Arquitectura donde pueden consultarse los antecedentes. — Santiago, 23 de Octubre de 1918. — El Secretario General. 2-k.

PROPUESTAS. — SE PIDEN PROpuestas para la instalación del Club de la Federación de Estudiantes de Instrucción Secundaria. Prat 28, de 11 a 11.30 y de 14 a 15 horas. x-9298-26-j.

DIRECCION GENERAL DE Obras Públicas.—Aviso.— Pídense propuestas públicas para la provisión de ladrillos fiscales para las albañilerías de la Escuela Avenida Ecuador, las que se abrirán el 26 del presente mes a las 15 horas en la Inspección de Arquitectura, donde pueden consultarse los antecedentes.—Santiago, 15 de Octubre de 1918.— El Secretario General. 28-j.

DIRECCION GENERAL DE Obras Públicas, Puentes y Caminos. — Propuestas. — Pídense propuestas públicas para la extracción de los pilotes existentes en el río Ñuble, pertenecientes al antiguo puente Cocharcas, en la sección donde se está ejecutando el nuevo puente. Pueden consultarse las bases en la Inspección de Puentes y Caminos y en la Oficina del Ingeniero de Provincia, Chillán. Las propuestas se abrirán en la Inspección de Puentes y Caminos a las 15 horas (3 P. M.), del día 2 de Noviembre próximo, y en Chillán, oficina del ingeniero de provincia.
Santiago, 22 de Octubre de 1918. — El Secretario General. 2-k.

MINISTERIO DE GUERRA. — Propuestas.— Se piden propuestas públicas para suministrar a la Fábrica de Calzado los siguientes artículos: 10,000. Diez mil metros cuadrados de cueros para zapatones; 1,500. Milquinientos metros cuadrados de cueros para polainas: y 25,000. Veinticinco mil kilógramos de suelas. Las propuestas se abrirán el día 29 del presente mes, a las 15 horas, en Santiago, ante el Jefe del Departamento Administrativo, y en la misma fecha en Valdivia ante el Comandante en Jefe de la IV División. Bases y demás antecedentes pueden consultarse en la Oficina General de Vestuario y Equipo (Santo Domingo N.o 3317).—El Jefe del Departamento Administrativo. 29-j

MUNICIPALIDAD DE SANTIAGO —Lutocars para la Policía de Aseo. De orden de la Alcaldía se piden propuestas públicas para la provisión de 150 lutocars, para la Policía de Aseo, con arreglo a las bases que pueden consultarse en la Prefectura de Aseo y en esta Tesorería. Las propuestas se abrirán en la Sala de la Alcaldía, el 7 de Noviembre próximo, a las 4 P. M.— Santiago, 21 de Octubre de 1918. — El Tesorero Municipal.

VARIOS

REMATE VOLUNTARIO DE una quinta: Por acuerdo de los herederos de don Adrián Castro, se rematará la propiedad que la sucesión posée en Los Guindos (Ñuñoa), calle Sargento Aldea N.o 20, el día 16 de Noviembre próximo, a las 16 horas (4 P. M.), en el Estudio del juez compromisario. Bases, planos y antecedentes aquí. Mínimum: $ 13,000, que se pagan reconociendo dos deudas por un total de $ 8,000. Puede también rematarse en tres lotes. Roberto Larraín D. — Bandera 60. (Oficina 8 altos). x-9260-28-j

1.o NOVIEMBRE. — GUIRNALdas, coronas, cruces, ramas verdes. Adorno mausoleos, etc., hago. Diez de Julio 736. Teléfono 6066. x-9209-31-j

JUDICIALES

CONCURSO VOLUNTARIO.— ANTE el tercer Juzgado de Letras en lo Civil de esta ciudad se ha presentado en concurso voluntario don Abel Bertrand Varas y el Juzgado por decreto de 22 del presente ha hecho la declaración de concurso nombrando síndico provisional a don Enrique Tagle Moreno y fijando el día 12 de Noviembre a las 15.30 horas para que tenga lugar la primera junta de acreedores.—Santiago, 24 de Octubre de 1918. 29-j

EXTRACTO.—CERTIFICO QUE POR escritura extendida hoy ante mí, don Manuel Escobedo y don José Miguel Donoso, de este domicilio, formaron una sociedad comercial colectiva para explotar el ramo de barraca y fábrica elaboradora de maderas, fabricación de puertas y ventanas, compraventa de maderas, y desvío comercial. La razón social será "ESCOBEDO Y DONOSO", que podrá usar cualquiera de los socios como encargados de la administración de la sociedad. El capital social es $ 244,587.95, aportado por partes iguales entre los socios, en bienes raices, galpones, maquinarias, útiles, enseres y mercaderías. Esta sociedad toma a su cargo el activo y pasivo de la extinguida sociedad M. Escobedo y Compañía. La Sociedad durará dos años a contar desde hoy y tendrá en esta ciudad su domicilio.—Santiago, 11 de Octubre de 1918.—Jav. Vergara R., notario. x-9294-27-j.

INVENTARIO SOLEMNE.— CITASE a los interesados en las sucesiones de doña Agustina Marinot de Etchegoyen y de don Miguel Etchegoyen a la facción de inventario solemne de los bienes quedados al fallecimiento de ambos, que se efectuará por el notario infrascripto el día 4 de Noviembre próximo, en su oficina Huérfanos número 1242, a las 10 horas.—Santiago, 21 de Octubre de 1918.—M. Gaete Fagalde, notario. 8365-1-k.